內政部登記證字第七〇二〇號　中華郵政登記認爲第一類新聞紙　廣州郵政管理局執照特字第二八

大光報

廣州版
（總社）
社長：陳錫餘
TAI KWONG PO
(THE IMPARTIAL & ENLIGHTENING JOURNAL)
CANTON, KWANGTUNG, CHINA.
THE NORTHERN KWANGTUNG EDITION -- KUKONG
THE SOUTHERN KWANGTUNG EDITION -- KWANG-CHOW-WAN
THE EASTERN KWANGTUNG EDITION -- SWATOW
總社社址：廣東廣州光復中路七十四號
總社電話：編輯部：一五七四三
經理部：一五七四三
營業部：一一八八五
總社電報掛號：廣州　七四一一
粵南版：廣東湛江市赤坎光復路
粵北版：廣東韶關風度中路九十二號
粵東版：廣東汕頭市升平路七十四號
今日出紙兩大張
報費零售每份國幣壹千元
（外埠另加郵費）
中華民國二十八年七月七日創刊
新聞紙第二六九五號

囍　結婚啓事

我倆情投意合蒙羅定邦謝兆磐先生介紹謹擇于本月十五日旅行西南結婚特此敬告
諸親友
胡伯明
楊健智　同啓

胡伯明先生　楊健智小姐　結婚誌喜

永結同心

張惠文　李本珍　何其愼　謝兆磐　呂貴言　陳千炤　羅定邦　雷建邦　何劍鋒　吳柏松　鞠躬

中西圖書供應社開幕啓事

茲訂於六月十五日正式開幕專門供應各國最新版醫農工商文理各科用書適應各大學醫院工廠圖書館等採用兼營中學教本自修讀物及代訂歐美原版圖書什誌定價低廉交貨迅速敬希各界讀者同業先進賁臨指導爲荷

西書總滙　種類繁多　版本最新　歡迎採購
開業期間　圖書什誌　廉價三週　九折優待

社址：廣州漢民北路二四五號
電話：一五八五八　電報掛號：四八三零

上海華大藥廠粵行復業啓事

本廠於勝利復員後返穗復業屢蒙各界垂愛購用本廠出品至深感激今本廠謹定六月十六日舉行復業開幕典禮以資紀念并爲酬答各界年來之愛護特備五千萬元之贈品一連三天分送來廠惠顧各位謹此預告

粵行：廣州十八甫八十八號　電話：一〇九五八　電報掛號：一〇九五

鳴謝太平分局局長羅　中區警探隊隊長陳　啓事

本號前（十三）日下午九時許由一德路粵豐行提取國幣一千萬元在十三行途中被匪徒數名持械截劫店伴王炳遇事機警奔報太平分局及中區警探隊由羅分局長陳隊長親率局員張月華巡官陳澤雄彭燊警長黃漢英何自新及武裝幹警暨中區隊全體探員馳赴兜緝當場將劫匪乙名拿獲并截回原贓給領足見羅分局長陳隊長指揮得力各員警奮勇果敢殊堪欽佩本號仝人銘感之餘特登報鳴謝

十三行九十八號　永存銀號謹啓

眞光各校歷年校友注意

六月十六日爲我眞光創校七十五週年紀念大慶謹定是日下午七時半假長堤青年會舉行紀念及慶祝十五日舉行感恩崇拜及畢業禮拜下午五時假女青年會舉行各校歷年校友聯合叙餐大會（准五時入席）及選舉校友總會職員（谷泰山本校校務擴及校友會職員分會）歡迎凡曾在眞光書院眞光小學眞光中學眞中中學眞光分校等畢業或肄業學生及歷年校董教職員參加

私立　仁濟路眞光小學　白鶴洞眞光中學　仁濟路眞中中學　香港眞光中學　仝啓

總辦事處：仁濟路本校　電話：一七七二九

留東同學會通告

本會復員後第一屆理監事任期屆滿現定六月十五日下午一時舉行全體會員大會改選第二屆理監事及商討會務凡我會員希攜帶本會新發會員證踴躍參加至於本會永久會員限於本月十四日以前到會補行登記具領新証又晚七時舉行會員聚餐每位收餐費一萬元參加者請於十四日前來會購餐劵以便籌備爲荷

留東同學會啓

廣州立信同學會改選第二屆理監事籌備會通告

舉字同學處登記並希依時出席幸勿棄權爲荷　登記事項一，姓名二，性別三，年齡四，籍貫五，現在住址六，永久住址

本會定於六月二十二日正午十二時假座本校人禮堂召開第二次全體會員大會即席改選第二屆理監事凡本校同學（包括畢業同學）希於六月二十日前還至（或郵寄）本市中華南路九十二

江冷以誣告爲競選之伎倆

距今二十日前，江冷借謝志鈞（即縣參秘書）親到敝鄉佛教九蓮會專誠拜謁．請我勿競縣參，指使代表會舉之，我以國圖答之，彼不得要領而去，前三日，忽聞江冷告我於縣府，乃詣府請罪，得見江冷公函，上蓋縣參會大印，下署議長個人大名，不公不私，莫名其妙，昨閱鄉蒙，又以縣參會名義，通電官廳，迫得與問縣參議委（共五位）以明眞相，承處內開，本會從未是過此案，更不知槍舉何事爲由，足見江冷僞造文書，不止欺蒙政府，欺蒙各報，且欺蒙全體縣參，再閱其公函所列罪狀，商團一案、久經民國十九年，中央政府明令取銷，何煩江冷廣叹，最奇者，謂我勾結李逆道軒等、得賄賂十億萬元，皆知李道軒橫抽南海民田，每畝軍谷九斤，強硬執行，我憤商飭衛控告，卒由僞財廳嚴令批銷，當時批語遍發各報，至令農村以我爲眞不怕死，又謂淪陷之始，我鄉先掛日旗，歡迎日敵，豈知罕時逃避日禍於我鄉者五千餘人，歸廟以滿，即江冷亦托庇我鄉半年有奇，皆亦甘皆日旗擁護，（此有江超直同住我鄉作旁証）共餘皆滿紙謊語，不值一辯，又憶江冷榮任議長之日，專帖請我列席，請我上台訓詞，每於宴前酒後，敝我以年高守重，多多指導之高帽，無不共見共聞，更奇者，我爲第一批中種候選人，江冷實爲審查首長之一，以我爲軍政府獎叙隨任道尹，責格最爲相贊許，如是經兩載，親若一家，如恭受果是漢奸，則江冷己構成包庇之罪，或欲大敵所謂數十億萬元之竹槓，又或爲失心瘋，錯亂神經，於彼應在可憐，於我反噬口業，不若預向法律解決，了此一段障魔。

南海益南陳恭受謹啓

中國考政學會廣州分會主辦　進修高級補習學校暑期班招生

（一）班級：（甲）大學進修班（升大班）分文理兩組（乙）升高中班（丙）升初中班
（二）開課：六月廿一日起至八月二十日止分晨班午班及夜班上課
（三）報名：即日開始至六月二十日截止
（四）校址：廣大路二巷八號（簡章備索）

董事長毛松年　校長黃悅亨

廣州市進出口貿易商業同業公會　會員登記通告

査本市出入口貿易佔商業上重要位置亟宜羣策羣力共圖本業權益爰發起籌組廣州市進出口貿易商業同業公會現經奉廣州市政府社會局本年六月三日社二甲字第〇一七六號批准于籌組當經於六月九日依法召開第一次籌備會議正式成立籌備會茲爲辦理會員登記俾便迅速召開會員大會正式成立起見特此登報通知並決定（一）會員登記期限一由本年六月一日起至六月廿六日止（二）會員資格一甲，凡本市經營進出口貿易商業之商號呈經社會申請登記中而未奉核准者得先送本籌備處登記亦得暫准加入（三）會費一一登記時先繳交籌備費五萬元多除少補等議紀錄在案相應通告凡我同業務希依時遲到晏公街市商會由本會籌備處李賢添君處登記爲荷

廣州市進出口貿易商業同業公會籌備會　召開廣州市進出口商座談會啓事

茲因進口貨不准轉口問題影響本同業業務至大謹定於本月十六日（星期一）下午三時在晏公街廣州市商會召開同業座談會互商對討凡我同業務希依時派員負責出席俾便進行爲荷

廣州市進出口貿易商業同業公會籌備處啓

廣東省黃氏宗親聯誼茶敍啓事

茲爲聯絡宗親情誼起見定于六月十五日（星期日）下午二時（夏令鐘）在維新路千頃中學禮堂舉行茶會敬希各宗親依時參加爲荷

廣東省黃氏家族自治會籌備會啓

廣州水上體育會泳場開放

本會宗旨　提倡體育　訓練技術　造就人材
環境優美　標準泳池　設備完善　救護週全

開放日期：六月十五日（星期日）
地址：東山新河浦達道路
原定第一路公共汽車行駛路基現因修築特由本會自備專車在財政廳前設站載客

本會附設飲食部：中西酒菜冷熱飲品　粥粉飯麵味美價廉

本會常年法律顧問　陳金銘　鄧不奴　陳炳瀚　沈振中

廣州合浦學會通告

茲定於本月十七日（星期二）下午二時假南堤二馬路省參議會會議廳舉行茶會招待我邑留省學生共商修建本會會址及整理會務事宜屆時並敬請留省地方先進蒞會指導凡本邑學子希依時出席參加爲荷

小北路一六三號合浦學會

廣州市教育會通告

（一）本會定由六月十五日至三十日徵求新會員並舉行會員總登記決不延期（二）會員入會資格依照教育會法第十七條所規定者辦理（三）新會員須繳入會費二百元新舊會員均須繳年費會証費共一千三百元半身一寸相片二張（四）公私立學校教職員入會者須由各該校開列現在教職員姓名履歷表蓋鈴送會以資証明非現任教職員應繳証件到會核驗（五）本會暫借文德東路二號市立第十小學爲辦公地點會章及登記表在此分發

廣州律師公會通告

查本會本年度會員大會前經依章舉行關因不足法定人數以致流會茲特定本年六月二十九日（星期日）下午二時在本會禮堂再行召開除分呈及專函外合函通告各會員知照務希依時出席爲荷

廣州律師公會常務理事　余燕伯　鄺鐵公　黃文寬　李業文　余春華

律師梁啓勳代石室前二號海興船務行租賃正平輪船聲明

據該行代表人何君駿張遠謀君到稱以由六月一日起向海軍總司令部第四補給總站租用正平輪船行走穗瓊線期前如有任何轇轕及一切未了債務希逕與原負責人理妥嗣後概與本行無涉請代登報聲明等語合代聲明如右

事務所惠愛東路一十六號二樓　電話一二三二八　長堤一二三號　電話一七八七九

律師梁啓勳代蘇少文與李世榮脫離同居關係聲明

據稱：一氏於民國廿九年間曾與李世榮結識時適敵寇陷粵同居勝利後李世榮置氏於不顧乃先自返穗現更杳無蹤跡似此顯屬惡意遺棄自應脫離同居關係此後男婚女嫁各不相涉特請貴律師代爲登報聲明一等情合代聲明如右

事務所東九六號二樓　電話一二三二八　長堤一二三號　電話一七八七九

律師林泉代林有裕堂聲明買地及遺失上手紅契

據稱：慈中買受林昭茲堂林潤甫林振等之亮彩祖遺下坐落番禺河南舊鳳凰崗埠土名鰲崗又名月崗崗地一段，共稅八畝餘，業經交定準於六月十八日立契交易，如對上開崗地有任何權利關係祈於交易期前即與賣方理妥，一經交易，概與買方無涉。再林昭茲堂林亮彩祖所有廳頒契字式六號紅契乙紙，於淪陷時遺失作廢無效，請一併代爲聲明等語，除代標貼外，合代公告如上，

事務所大南路九號三樓　電話一二一九七一

白部長正考慮赴新
蘇聯否認派機參戰
張治中決與蘇領事合理解決

【本報南京特派員九思十四日專電】今日此間和平日報第一條消息列出：「白部長今飛新疆」惟記者今午赴國防部時，仍見白部長在部辦公，並無任何離京之跡象。記者詢以何時可去新，白氏答稱：「去否尚在考慮中」。

【本報南京特派員九思十四日專電】關于蘇機掩護外蒙軍侵入新疆北塔山事，蘇聯塔斯社昨晚奉命否認稱：「中國中央通訊社發佈中國外交部發言人聲明硬說蘇聯標誌飛機曾參加六月五日外蒙與新疆邊境中國軍隊與蒙古人民共和國邊防部隊之間所發生的邊境事件，塔斯社頃奉命聲明：中國外交部發言人上項聲明與事實不符」。

【本報南京特派員九思十四日專電】外交部今對塔斯社所發表之聲明否認蘇機參加外蒙軍進犯新疆事，不表示意見。

【本報特訊】南京外息：因要求釋放八名被捕外蒙軍而致引起之外蒙進犯事件，已漸顯示可能擴大至嚴重之邊境糾紛，而致引起中國與外蒙之外交爭執。因中國與外蒙之邊境，目前仍未劃定。據息：傳外蒙軍之所以進犯新疆北部，因親共與擁護中央兩派之鬥爭，已由二月間開始，阿斯滿專員即於是時被迫撤退，故北當前外蒙軍之進擊主要目的，爲驅逐阿斯滿專員於阿山區外，以擴展外蒙之版圖，使產金鈾等礦之阿山區亦入其掌握中。合衆社記者自現任部會次長之高級政府官員處息：目前雖未能獲得蘇聯參加外蒙軍進襲新疆之証據，惟蘇聯在幕後主持發動全面之責，實全無疑問。目前之情形與蘇聯在東歐之利用間接途徑以求擴張領土，實無相異。美國現已協助歐洲方面諸國之反共進行，中國人士已漸認爲美國政策決定者對中國局勢觀察之錯誤。目前美國人士已[illegible]最後之時機，以決定對中國之政策。

【本報特訊】南京外息：傳國防部長白崇禧，已親自命令新疆國軍保衛邊境。據可靠方面消息：政府已命新疆當局提出蘇機參加作戰之確實証據。此種証據，對中國政府與莫斯科舉行談判時有莫大之助力。傳白崇禧可能取消新疆之行。張治中曾電告中央謂：彼決以最大之努力，與迪化之蘇領事合作，以求對此次事件之合理解決。

【本報特訊】南京息：新疆事件，有認爲此一事件爲邊界問題，但此不成爲藉口之理由云。據有關方面消息：外蒙侵入新疆事件，尚有其新疆省之內關原因，即係麥斯武德主持新省省政後，行政工作尚未能順利展開，而副主席阿合買提江（即前次來京出席國大新疆代表）亦有未能諧協之處。阿氏領率一部份部族，暗中活動，致引起外侮，故解決新疆之當前問題，不僅係如何拒外問題，而且須研究如何安全問題。中樞已熟悉內幕，正在妥籌對策。

【本報特訊】南京外息：政府當局對新疆事件，現正謀地方解決，以避免擴大至成爲嚴重之國際糾紛。

北塔山爭奪經過
蒙兵以三倍兵力陸空夾擊
激戰四晝夜失而復得者數
我軍現仍固守並擄獲輜重

【迪化十四日中央社電】北塔山戰事，因當地電台爲入侵飛機炸燬，致情況不明。此間軍事當局極爲焦急，特派人星夜赴往查詢情形，並加派部隊馳援。以路途遙遠，往返需時，今晨始接獲前方詳細報告，茲誌如下：「本月五日中午，蒙騎兵約一營，附輕重武器，在蘇聯標幟之飛機五架（前誤爲四架）掩護下，向我北塔山守軍猛攻。該地爲我騎兵第七旅之一連駐守，連長馬希珍，當即率部猛烈抵抗，蒙軍以三倍之兵力，向我壓迫，飛機則低飛轟炸掃射，我軍在共陸空聯合攻擊下，自六日至八日，激戰四晝夜，該地得失數次，終於八日午將來犯蒙軍擊退，敵方遺屍三拾餘具，其中有軍官一員。我擄獲蒙軍小炮一尊，輕機槍二挺，步槍十餘支，電台一座，文件地圖多件，並在敵斃之軍官身上，搜得照片三幅，鈔票四張，金質小章二枚，此均爲此次蒙軍侵我新疆之有力證據。我方傷亡亦重，現北塔山仍在我軍固守中。全疆警備總司令宋希濂氏接獲上項報告後，以北塔山守軍連長馬希珍及其部在蒙方陸空聯合數倍於我之優勢兵力攻擊下，血戰四小時，卒能固守陣地，保全國家節士，其忠毅果敢，深堪嘉許，並決即派員前往慰勞，並犒賞該連士兵國幣五百萬元。現增援部隊已陸續到達，前方士氣極旺，我軍嚴陣以待，當予侵犯者以重大打擊。至蒙軍最後遺棄之屍體卅餘具，已由我方掩埋，擄獲之各項証件，已運抵北平，將攝成照片公諸世界。」

外蒙韓共進擾
實爲計劃行動
天山學會昨電告國人

【本報南京特派員九思十四日專電】中央大學邊政系學生對外蒙軍侵入新疆事，深表憤慨，經于昨晚開會決定，特發表告全國同胞書，闡述彼等立場及意見。

【本報南京特派員九思十四日專電】外蒙軍入寇新疆事，連日首都各界極表憤慨，京市參議會昨電呈國府蔣主席，請迅籌對策，作有效之制止，要求蘇軍立即撤退新疆，賠償所有損失。新疆旅京人士及全國婦女會，亦將發動各界反侵略運動，天山學會昨晚特召開臨時會議，決定通電全國，呼籲政府採取適當之措施，電文中略稱：此次外蒙軍在蘇機協助下入侵新疆，絕非局部之偶發事件，乃係伊寧事變之繼續，亦即韓共軍進擾東北之擴大，實爲有計劃之全盤行動，中蘇友好條約既棄不顧，伊寧和平條款亦撕毀無餘，此而可忍，孰不可忍？應請迅採有效措施：（一）增加前線銳武裝力量；（二）保衛領土，強硬外交，制止侵略；（三）依據伊寧和平條款，派國軍接收該三區，伊寧塔城阿山地方部隊邊卡防務；（四）必要時召開聯合國安全理事會，提出控訴云云。

蘇聯大使日間返蘇

【本報南京十四日專電】關于蒙軍侵新事件，我國對蘇蒙所提之抗議，截至發電時止，蘇聯及外蒙方面除塔斯社廣播對此不予答覆及否認蘇聯參加外，尚無其他正式復文到達。蘇聯大使準十八日由京飛返莫斯科，據其使館人員聲稱：大使此次係返國述職，與新疆事件無關，但一般推測，則認爲一種外交上之托詞。

旅大視察團明晉京
蘇拒絕我軍警接收

【本報南京特派員九思十四日專電】旅大視察團瀋陽後目前正在整理此次視察旅大所得之資料，並將於十六日來京並向政府報告。至是否將進行接收，則須俟該團返京後再定。另電：據有關消息：赴旅順大連視察之董彥平等一行，突于十三日返瀋。據聞其遽爾返瀋之原因，蘇方已表示拒絕我方遣派武裝軍警隨同政治人員前往接收。

【本報特訊】上海外息：旅大視察團抵瀋陽，拒絕談及與蘇會談經過。團長董彥平謂：旅大之糧食恐慌已渡過，惟商場仍甚冷落。該地國人對視察團甚表興趣，於外出時，時被羣衆熱烈包圍。視察團各團員對其他問題，均保持緘默，以等候擬就報告送呈政府。

弒父逆子直認不諱

【本報南京拾四日專電】逆子弒父案主角，以直認弒父不諱，現應犯仍押娃娃橋看守所，檢察處已蒐重要証據搜齊，定下週提起公訴法辦，關于此逆倫犯，將處以極刑。

中國銀行股東會議

【上海拾四日中央社電】中國銀行拾四日舉行第廿三屆通常股東總會，到股東七二七戶，股數四七萬七六〇六股，由董事長孔祥熙主席，討論卅五年份盈餘分配案，照案通過，該行監察人任期已滿，奉財部令派祝鴻鈞，嚴敬齋，王延松，趙季言，周雍能五人爲官股監察人，並照章實選商股監察人，經改選結果：劉攻芸，盧鑑，尹[illegible]先，陳[illegible]訂四人當選。

四平大戰
共軍野心仍在瀋陽
廖耀湘斷言其必敗

【本報北平特派員天梅十六日專電】東北戰火激烈，本湖，四平街均有攻防戰。瀋陽逃難者，相率止於錦州。

【本報特訊】南京外息：共軍續向四平猛攻。傳前頭部隊只離城數公里，重炮不斷轟擊，城內若干建築物中彈焚燒。

【本報特訊】北平外息：報載國軍五師之衆，在營口登陸，增援瀋陽之消息，仍未証實。蓋因國軍目前仍集中實力以謀打通津浦及青濟二鐵路線。

【瀋陽十四日中央社電】四平電話：四平大戰已於十三日黃昏時在市區西北南三面普遍展開，入夜更爲激烈，尤以西郊及機場一帶爲最甚，一夜間共軍發動四次猛攻，十四日午共軍更調來砲六團助戰，向平郊發砲廿餘發，迄下午猶在酣戰中。又電：率部堅守四平之陳明仁將軍，于共軍四面圍攻之下，十四日晨電杜長官，表示堅守四平之決心。電文有云：「十三日夜共軍集結主力猛撲四平，自晨至晚，砲戰未停，職已激勵士氣，以成仁之精神保衛四平，以副鈞座之厚望」。

【瀋陽十四日中央社電】廖司令官耀湘十三日晚由鐵嶺來瀋，語記者：鐵嶺防務完成，共軍迄未敢進窺。廖氏分析戰局稱：共軍日來圍攻四平，可能爲佯攻性質，僅以多數砲兵圍攻，其真正野心可能仍爲瀋陽，惟吾人可斷言：共必不能飛越鐵嶺進犯。

西藏衝突
尋求和平解決

【本報特訊】南京外息：當蒙藏委員會發言人謂：西藏政府與拉薩寺和尚之戰事已告停止，地方秩序亦已恢復之際，據南由該方面歸來之人士謂：該地之中國軍事當局已嚴予節壓西藏新疆邊境，以防衛變事件之再度發生。該消息又謂：喇嘛人對政府之干涉彼等衝突事件，仍感不滿。繼謂：中國政府對西藏之衝突，應以政治方法尋求解決，若以武力則絕不能使彼等屈服云。據西藏政府報告：此次糾紛，乃因達賴與班禪之信徒爭權所致。班禪冀恢復其政權，擬暗殺達賴，西藏政府發現此陰謀後，遂於四月十八日將班禪逮捕，後死於獄中，同時政府遣兵進攻寺廟，因該廟和尚企圖爲班禪復仇，達賴現年僅十四歲，爲西藏之統治者，但政權操於攝政王手中。

張作相 馮庸 組清鄉委會

【瀋陽十四日中央社電】爲發動東北全民力量，協助政府，保衛地方計，張作相，王樹翰，馮庸等發起組織東北民衆清鄉委員會，十四日午開成立大會，公推張作相爲會長，熊主任出席致詞，說明東北即中國，東北重要，奸匪殘暴必爲國人所共棄，加强民衆組織，可使奸匪加速崩潰。

胡兵忽寇玉門關
曾琦感時詩四首

【南京十四日中央社電】青年黨領袖曾琦仍養病中央醫院，頃就蒙古兵侵入新疆事發表其感想稱：現此事情況尚未全明，暫時不便判斷，國人必須團結一致，次國難終將來臨，勿謂抗戰勝利，國家可保無虞，救亡圖存，昔宋人不亡於金而亡於元，歷史具在，可爲殷鑑，曾氏近作感時詠史詩四首，意在警惕同胞，茲錄誌如次：

一

北塔山同長白山，敵兵忽寇玉門關；
請君試問中行說，可有何顏匹馬還？

二

竟作螟蛉稱賊父，直無羞恥在人間；
漢奸古有千年壽，故遣昭君慰[illegible]顏。

三

戍向弱兵終莫濟，宋游說亦徒然；
輸邊戰守非堪激，九寨神遊庶萬全。

四

金人侵宋愚堪笑，元寇吞華智可驚，
直入西南堂奧地，趙家天下竟爲平。

沂蒙大戰序幕揭開

【本報南京特派員九思十四日專電】徐州電：魯中大殲滅戰展開後，今晨共軍四萬餘人，分由張店，淄川，博山，吐絲口一帶，向萊蕪陣地進犯。另一路由章邱，明水，文祖出犯，共軍業于今晨良至萊蕪西北。據一事觀察家稱：魯中沂蒙山區之戰，即可決定。

張君勱謁主席
商談大選問題

【本報南京特派員九思拾四日專電】張君勱今晨拾一時由邵力子陪同往謁蔣主席，就大選問題及憲法說明書起草等事項，交換意見，張氏定今晚離京赴滬。

中共勾結異族明證
作戰部署聽命某方

【瀋陽十四日中央社電】據確息：此次共軍全力南犯，其作戰部署，完全聽命於某方社會主義第三局，今春一月，李立三前往乞援，曾獲廿個師之裝備，共中包括戰車卅餘輛，坦克車九拾餘輛，已由匪軍配備於遼北方面，作戰時多由某國人及日俘駕駛，另共軍中央東北局與韓共首領訂有秘密協定，調入韓北，經某方訓練之韓共軍拾餘萬人，自北韓羅津經圖們運至佳木斯，隨赴前線作戰。此外，更有由某方選拔之日俘官兵三萬餘人，配屬於共軍砲兵及特種部隊，由日人齊藤彌太郎中將爲顧問，策劃指揮。共軍復配合外蒙僞東蒙騎兵一師，以增加共機動性，共幹部及幕僚人員，多爲某方担任。日來共軍對四平街之圍攻，即由某方顧問九月攜電台兩座，報務員六人，駐赫爾蘇指揮作戰，國軍已鹵獲共軍五旅拾三團團長袁子慶與某方顧問合攝照片，實可爲鐵証。此次共軍號稱卅萬人南犯，韓共即佔三分之一强，已判明者有朝鮮軍總司令部所屬部隊及第三軍第一至第六等師，與中韓混合縱隊等，由此可知共軍之勾引異族，殘殺同胞，叛國罪行，昭彰可見。日本軍閥及韓國浪人蹂躪東北之痛史，又將重演於今日。

滬郵局停收寄北疆郵件

【本報上海拾四日專電】郵局今日公布：暫停收寄新省，伊寧，塔城，承化，綏定等拾地郵件。

端節難關又到
滬市銀根奇緊

【本報上海拾四日專電】建國江海兩銀行及成大銀號等先後倒閉之餘悸未定，端午節及六月底比期又迫眉睫，銀行紛紛將放款收回，以渡難關，故近日銀根奇緊，利息陡增。工商業既受高利剝削，復因工資高昂，社會購買力低落，影響所及，虧累者多，即以得天獨厚之紡織業而論，亦因外貨競爭，其黃金時代已有稍縱即逝之感。其餘工商各業倒閉者亦聞，如盛炳記百貨公司等，意以不堪虧累，呈請停業，依法解雇全體員工。由于生活指數解凍後，發薪拆扣問題，引起之工潮蓄形普遍，今雖日傾盆大雨，前赴社局勞工處請願之各業工人仍共踴躍；工商界領袖徐寄廎，吳蘊初等，今晚訪社局長吳開先，要求切實制止罷工怠工事件，豆腐業工潮今告解決。

中央社記者
連接恐嚇信

【長春拾四日中央社電】此間中央社總朱枕梅，今突接來自本市之恐嚇信一件，信內未著隻字，僅裝以報紙及步槍子彈一粒。長春分社主任劉竹舟，亦曾接獲一詞含混意似告密，措詞若將有嚴重事件發生之怪函一封。

故都點滴

【本報北平特派員天梅拾四日專電】平糧價拾四日回跌，惟張少平。

× × ×

因公佈壯丁名單，空氣呈浮動，馬漢三局長爲安定人心，拾三日發表談話：先招志願兵，不足時再抽丁，非是[illegible]名即征。

津撤退美軍
在塘沽登輪

【本報特訊】天津外息：美海軍陸戰隊當局宣佈：由此間撤退之第一批美海軍一萬五千人，已順利開至塘沽登輪，可於拾九日如期完成，第二批已定十六日動程。

暴風襲滬

【上海拾四日中央社電】拾肆日滬市驟起狂風驟雨，入夜尤甚。據氣象台息：係受菲中區颱風向東北推進之影響，班機拾肆日晨均照常飛出，下午氣候更趨惡劣，已電阻各地班機來滬。

平津保線形勢嚴重
平空運頻繁市內聞炮聲
孫連仲將軍即飛保座鎮

【本報北平特派員天梅十四日十六時十分急電】平津保之線，十四日清晨起入嚴重狀態。由平開出之各路車，改由西直門上下，共餘均通告停運，且停購票者退票。平津間本晚時聞砲聲，平津間路軌破壞甚重。平保間如徐水，漕河兩站情況俱不明。津浦北段之滄縣站告不守，馬廠在激戰中。

【本報南京特派員九思十四日專電】軍息：天津外圍形勢緊張，外城害縣情況不明，陳官山，唐官屯，馬唐今晨在被共軍攻陷，靜海在激戰中。

【本報北平特派員天梅十四日十六時十分急電】平上空十四日空運頻繁，機聲軋軋。

【本報北平特派員天梅拾四日拾六時拾分急電】行轅拾三日晨繼續開會，對澄清平津保之軍事有重要決定，孫連仲即飛保坐鎮。

【本報南京特派員九思十四日專電】徐州電：冀東滄縣城郊，戰事激烈，烟台共軍陸續由海口西犯，津浦綫青滄間鐵路被毀達十餘處，國軍近搶修中。

【本報特訊】北平外息：共軍十四晨曾進佔北平西南面六里之鐵路站長辛店凡數小時，並發砲向北平附近及房山轟擊，拾四日零時至二時，北平城內亦清晰可聞共軍重砲聲，被擊中而致起火之民房，火光燭天。北平行轅發言人謂：進入長辛之共軍約有四百名，隨即被青年軍部隊擊退，渠並論平漢，北寧，津浦各綫戰事稱：近三日各該綫共軍發動攻擊，目的在配合東北，牽制國軍，以較强兵力壓迫國軍，以接迎山魯境可能北竄之共軍。

【本報特訊】天津外息：被認爲係華北最大商業中心之天津，已日趨孤立之勢。

【天津拾四日中央社電】國軍增援部隊到達津浦北段後，拾三日晚已將陳官屯克復，劉正積極佈署，搜尋共軍主力，準備予以殲滅。

國營事業均請求加價
鐵路百分二百
郵資百分五百

【本報南京特派員九思十四日專電】國營事業現均請求加價，聞鐵路將加價百分之二百，郵資將加百分之五百以上，平信一封至少須貼郵票五百元。

【南京十四日中央社電】郵政事業月來頗有改進，據郵政負責人稱：目前華僑及東北一部份地方，因受共黨破壞，郵政尚無法着手改良。至華南，西北，西南各地，已計劃推動全面革新，只以現時郵政經濟困難，國庫貼補有限，故改進工作，不能如期辦理。而郵政經濟之困難，主因爲郵費太低，戰前平信郵資爲每封五分，現時爲一百元，但折合物價指數僅合一。且郵票印刷成本高昂，每枚郵票之印刷成本最近已達卅八元。如寄信一封納費一百元，其郵票之印刷成本已去卅八元，倘貼二枚郵票，則郵票所費爲七十六元，如在各處郵政代辦所寄信，則代辦所須收集運輸及投遞之開支，又如寄遞之開紙每束納費十元，購貼郵票一枚，其成本需費三十八元，換言之，除運輸投遞等費用不計外，所需郵票已淨虧廿八元，估計郵局對於運送新聞紙一項，每月虧損四十億元以上，其他虧損更大。

郵局大叫虧本 計劃全面革新

星期論文

論行憲的準

黃麟玉

（一）

我國談憲政，已有五十餘年的歷史了，自甲午戰敗後，由於君主專制的腐敗與外患的頻仍，於是便發生了憲政運動，當時憲政運動可分兩派，第一是君主立憲派，第二是民主立憲派，前者領導人物爲康有爲和梁啟超，後者領導人物爲孫總理和黃克強，後來康梁領導的戊戌維新失敗後，君主立憲派始深切感覺到君主制度的無法救藥，非採取革命手段，推翻滿清，無以救民於水火，於是乃與總理領導下的革命派合流，一致排滿，結果，辛亥革命成功，中華民國政治史上寫上光輝嶄新的一頁！由君主專制到民主憲政，可是，民國成立以來，由於專制勢力的死灰復燃，和軍閥的橫行跋扈，民主憲政的基礎，便逐漸由軍閥破壞無餘，這期間，在政體上，曾鬧過袁氏稱帝和張勳復辟，在憲政上，有中華民國臨時政府組織大綱，中華民國臨時約法，中華民國約法，中華民國憲法等，但這一大堆憲法，（組織大綱臨時約法雖非憲法，但具有一般憲法之效力）不是破碎不完，（如組織大綱，臨時約法是）就是成爲當時軍閥的暫時協約，形式上雖經過立法手續，其實，根本與人民不發生甚麼關係，如民國十二年的中華民國憲法，即所謂曹錕賄選憲法，不過是統治者的裝飾品，袁世凱的中華民國約法，也簡直是「家天下」的法，與光緒三十四年八月一日清廷頒發的憲法大綱並無差異，其後，北伐成功，國民黨遵照總理遺教，實行訓政，於民國二十年公佈訓政時期約法，後來爲結束訓政實行憲政，復於民國廿五年五月五日宣佈憲法草案，以期還政於民。然而，不久抗戰軍興，全國朝野一致對外，國民大會乃因環境所迫無法召開，但政府雖在戰時，仍未放棄促成憲政之職責，盡量設法籌劃，成立憲政實施促進會，在「國家至上」的最高原則下，統一意志，集中力量，爭取最後的勝利。這，只要細讀蔣主席在戰時每一次演講和文告，便可以知道國民黨的主張與決心。現在，全國一致擁護的憲法已公佈了，這是我國制憲史上一部劃時代的憲法，是我國政治史上值得大書特書的一件大事，無疑的，正如蔣主席所說：「這一部憲法，完成了多年來實施憲政的夙願，實現了國父和革命先烈的遺志」。又說：「這一部憲法是審察全國各方面的意見，根據政治協商會議所定的原則，可以說這一部憲法的成敗，就是我們中國能否實行民主的考驗，也就決定了國家安危興替的前途」。

（二）

然而，現在有不少人對於行憲抱有兩種錯誤的觀念，第一種人認爲憲法已經公佈，只須經速實行，用不着甚麼準備，因爲我國自實施訓政到現在，已經有十餘年，十餘年來的訓政，準備不可謂不夠，經驗告訴我們，多一次的準備，時間即多一段的延遲，時間愈延遲人民的權利便愈失去保障，現在，人民急切需要的，第一是憲政，第二是憲政，第三還是憲政。第二種人卻以爲中國過去的政治制度，都是君主專制，既嗅不到一點民主氣息，更談不上民主實際，儒家的「天視自我民視，天聽自我民聽。」和孟子「民爲貴，社稷次之，君爲輕」一套，只是勸帝王待老百姓好，可稱做「好爹爹主義」Eaern所以，民主憲政在我國，是一種新的政治制度，同時又是一種新的政治風度，在我國目前的情形來說，人民的文化水準這樣低落，政治又缺乏素養，妄想一旦實行憲政，這無異叫一個出世不久的嬰孩步走，不跌不仆不止。同時，現在訓政時期所規定的工作，仍大部未完成，縱使實行憲政，也是徒勞無功，這兩種見解，表面上看來，似乎都是「言之成理，持之有故」，但我們如更深一層去攷察，便自然知道共「似是而非」，大大錯誤。首先，讓我們清算這種不正的心理，知[illegible]誤的論調，爲行憲前途廓清混雜的氣氛。

請先言第一種人見解的錯誤。

大家都知道，任何一件事情的成功和失敗，都取決於共準備的充分與不充分，準備充分則成功的把握大，否則小。譬如作戰，倘給養不虞有缺，算計周詳，計劃細密，前勤，後衛，中權，則勝利當操左券，孫子兵法有云：「未戰而廟算勝者，得算多也。未戰而廟算不勝者，得算少也。多算勝，少算不勝」（這裡所謂算，乃準備的一部耳）西諺亦有句話說：「好好的開始，就是成功的一半了」。這些話，正道出一個眞理：「凡事豫則立，不豫則廢」。憲政是國家一件大事，關於這極嚴肅而應我們極端慎重的憲政大事，當然不能流浪遊行。

雖然，國民政府自實施訓政已有十餘年歷史，但這十餘年來，外有列强虎視眈眈，和日寇的大舉進攻，內則災禍連年，共黨到處搗亂，國家不固，訓政工作無形受阻，準備自不能如期達到，而且，由於我國歷史環境除一般外有共特殊性，民主憲政的基礎這樣脆弱，實在非經過一番準備工作不能爲功。

這裡，我們還應認清民主憲政不是一蹴可幾的，一方面受歷史發展法則所支配，另方面須受環境和人類的智慧所決定，我們試以被奉爲「憲法之母」的英國而論，自英皇約翰於一二一五年六月十日頒佈大憲章後，經過了一二九五年愛德華第一召集的模範巴力門，一三四〇年國會制定的法案，一六二八的權利請願書，和一六八八年的權利宣言，英國的民主憲政才定了型，法國美國也是如此，世界史上任何一個民主憲政國家，無不從長期艱苦奮鬥中誕生出來的。

但目前憲法必須實行，已毫無疑問，但我們更應認識憲政已不是一種目的（End）而是一種手段（Means）十八世紀初，多數人認爲憲政運動是一種目的，好像一個國家有了憲法便萬事皆妥，國家達到憲政的階段便以爲盡善盡美，即那時盧梭和康德都有這樣思想，其實，憲政不過是到達某種目的的手段，牠之前，還有較大的目的在，這目的就是求國家治權之統一，從統一中，發揮該國在世界競爭的力量，使國家富强，使人民康樂，所以實行憲政不難，難在如何使憲法由條文變成人民大衆政治生活的軌範，也就是說，爲了確保憲法不致成爲白紙黑字，爲了使憲法融化爲人民的血和肉，準備是不可而且不能缺少的。

次言第二種人見解的錯誤。

事實告訴我們，世界上任何一個國家的人民，他們的知識程度都不能達到一樣的水平，由於人類先天天賦的不平等，故人類的智慧不一，由於人類後天環境的不同，所以人類的識能不一致，我國人民知識水準低落，這是無可否認的事實。但實施憲政並不一定要求人人成爲「諸葛亮」，所謂實行憲政，一句話，就是政府將政權交還人民，由人民自己選舉代表制成憲法，依照憲法，選舉官吏「管理衆人的事」，依照憲法，選舉代表監督政治，使人人皆成爲「阿斗」，人人都成爲國家的主人，問題，自已是一個公民，具備公民資格，便可以有權利參與選舉，不錯，民主需要學習，憲政需要教養，我國人民在二千餘年的專制淫威下，難免多數人仍保守深厚的舊觀念和舊傳統，對於新制度的推行實大有障礙，但是，正如斯康氏所說：「民主的一切弊病，能以更充分的民主來消除」，新風度的養成和舊觀念的袪除，是可以在行憲的過程中收其功效，而人民的智識水準也可在行憲期間逐漸提高。

我國憲政運動已有五十年的歷史，雖然在世界立憲史上不算長，但也不算短，現在，專制獨裁已成歷史的陳跡，民主憲政已成爲國家的立國條件，我們面對着這新的世界，實在沒有理由停留在這歷史的輪盤上，再也沒有理由不向着民主先進的國家迎頭幹上去，總理說：「世界潮流好比長江黃河的流水一樣：無論是怎麼曲折，都阻止不住的，所以世界潮流由神權到君權，由君權到民權，現在流到民權，便沒有方法可以反抗」（民權主義）是的，民主憲政現在已成爲不可抗拒的潮流，爲了適應世界潮流，爲了國家的民主前途，我們實在應該而且必要加速準備工作，實施憲政。

（三）

如前所述，擺在我們面前的，已不是準備不準備的問題，而是如何去準備的問題，不是行憲不行憲的問題，而是如何確保憲法能產生實際效果的問題，現在，已不是我們空唱高調的時候了，迫切需要我們的，是如何在現實狀況下和可能範圍內逐漸完成行憲前的準備。

關於行憲前的準備工作，去歲國民大會已通過了一項「憲法實施準備程序草案」，曾指出了今後實施憲政的步驟和工作的重心，這項草案一共有十條，但主要的包括有四點：（1）現行法令與憲法抵觸者應迅速分別予以修改或廢止（2）憲法公佈後政府應依照憲法之規定於三個月內制定國民代表立法委員監察委員總統和副總統之選舉罷免法和五院組織法。（3）於有關選舉法公佈後六個月內完成國民大會代表立法委員監察委員的選舉。（4）依憲法產生之國民大會代表立法委員及監察委員，在第四條規定期限（即如有選舉法公佈後六個月）屆滿已選出如達總額三分之二時，得爲合法之集會及召集。根據這四點，我們大略可以知道實施憲政的大概輪廓，但這僅全部中之一部，除此以外，顯然還有更基本更重要的準備工作。

正如一般人所指出，中共的搗亂和割據，是我國未來行憲的最大障碍，使治權不能統一，軍事成爲政治的「哥哥」，而政治成爲軍事的「弟弟」，這結果，全國三分之一的人民陷入水深火熱之中，千千萬萬的同胞站在饑餓和死亡的邊沿，很顯然的，目前內亂如沒有法子戡平，雖行憲不至成爲奢望，但最低限度，必然發生極大的[illegible]，將以過去年餘，政府號召團結全國人力物力，覓致和平統一，並致力於建設復興，曾再三忍讓，與全國各黨派成立各種協議，實行停止衝突，成立三人委員會，恢復交通統一和整編全國軍隊，誠如蔣主席所說：「我們中國不統一便不能生存，不統一便不能復興，政府當然要保障國家統一與社會安寧，也有責任保護人民生命財產的安全，但是統一的實現必須以和平方法來覓取」。（見本年元旦廣播）可是，中共迷信武力，諸多要脅，在他們的腦子裡，根本沒有國家和人民的存在，因而發動叛亂，企圖以武力奪取政權，使建國的好時機坐誤，中共全面叛變，已成爲「衆所週知的事實」，我們爲推行憲政，完成復員，進行建設，解除人民痛苦，自「不能因與中共談判未獲結果，而任共延誤」，相反的，政府應加緊戡亂，我們認爲：恢復交通，整理經濟，推展憲政，惟有國內安定，治權統一，才能穩定憲政的基礎，惟有政治控制軍事，才能使憲政的基礎不致動搖。

其次，我們應安定經濟，以利民生，任何人都知道，經濟是一切的基礎，政治不過是經濟的集中表現或共上層建築，經濟如果不安定，則縱有什麼好的政治制度也不能建立，什麼美好的理想也將等於幻想，這已經成爲衆所週知普通常識。（未完）

日本企圖減價競爭 重奪世界紡織市場
英商聯會籲請盟國管制

【倫敦十三日中央社專電】英商會聯合會本日於此間舉行年會時，若干著名商人於會中發表警告，謂日本企圖由減價競爭，重奪世界紡織品及紡織市場，格拉斯哥商會代表赫斯特稱：如日本得于盟國管制結束後，自由恢復其戰前行徑，則將爲英國商務之一大打擊。戰前日本商業道德極爲低落，而日本政府並未制止其本國商人不得再犯用假商標及重量不符之惡習。歐漢姆商會代表雪菲德稱：渠同意日本應得致力增產世界缺乏之棉織品，但日本之廉價勞工及低劣標準，極易傾銷紡織品，而造成英國之失業及不景氣。年會旋通過議案，籲請各前敵國之工業發展，應由盟國管制委員會加以管制，俾各國恢復其獨立後，其經濟不致影響及世界其他國家之非常情形。

心臟溢血症 有新療法
痲瘋亦有藥治

【紐約十三日中央社專電】美醫生二人，以放射性鈉及汞利劑，從事試驗結果，發明心臟溢血病之新治療法。發明之醫生，首令病人食放射性鈉，使其體內之鈉成爲普通患者之五十倍，而後復令其日服一立方公分之汞利尿劑，乃發現汞利尿劑，對于減少體內含鈉有極大之效力。心臟溢血症患者，於體內含鈉減少後，即可痊愈。惟除汞利尿劑外，其他利尿劑對于該病非但無效，且有害，蓋其足以減少體內水份，而使鈉凝集也。此項發明，業使該二美國醫生于則在大西洋城舉行之美醫藥協會百年紀念會上，榮獲金質獎章。同時另一醫生，則發現治療痲瘋症之有效藥品，而獲銀獎章。同時紀念會並聆取報告，謂過多之維他命，足以致命，蓋其能硬化身體組織，刻下流行之維他命丸，雖每日含量僅爲五千至一萬單位，仍不能免于危害腎臟及引起鈣沉澱，及其他中毒現象。

馬卿擬以美財富 拯救歐洲
貝文表示熱切歡迎

【倫敦十三日中央社電】英外相貝文，本日對美國務卿馬歇爾提出向歐洲作集體經濟復助之議，表示熱切歡迎。且謂此舉爲鼓勵西歐及歐洲人民之引導。貝氏係于薩伏亞飯店外國記者協會席上發表演說，渠稱：馬歇爾在哈佛大學之演說，得列爲世界史上最偉大演說之一，因其中心言論，保述及歐洲與友人強大之西半球作偉大合作之需要。貝文繼稱：英國政府刻正作積極而迫切之探察，以視對此種偉大而不自私之英國引導之最佳答復爲何。渠復稱：英國必須在此問題上與法國洽商，蓋法英美三國在地理上幾站於一線，且具有共同之利益。貝文呼籲所有歐洲國家，支持馬歇爾之計劃，並稱在美國架設東西兩半球之際，如因心理上或其他原因，而使此偉大任務中遭遇失敗，則誠屬不幸。渠認爲馬歇爾之計劃，與前此英國提出四強爲德國締結成立條約之建議，性質相等。美國挾其偉大之財富與潛在之財富，乘最不自私之態度，在此種努力中擬以偉大之力量，拯救歐洲，並使之復興。

貝文稱：美國在共「援歐」計劃中，保証包括蘇聯在內，實已袪除一項誤解。渠稱：此點誠堪欣慰。英國政府現在對此兩方面研究此一問題，渠認爲展開此一計劃，須待英國首接之引導，而使歐洲恢復至健康之境地。貝氏于結語中稱：一如余倖提出歐洲問題案，則余將引世界走入正途。爲欲使全人類恢復其健全之文明社會，則無論爲西半球或遠東自由之貿易，絕對必要。」貝氏于前此演說中曾聲稱：渠最後贊成戰爭會議，藉經自由而直接之選舉組成之國際問題，因今日之國際問題，已非往日之國際問題，而爲全世界人士所關切也。渠誠恐此種理想在渠生前無法實施，然渠繼續提議並支持之，蓋以渠深信世界經常之人民均不欲另一戰爭。

美黃金身價 無增加可能

【華盛頓十三日合衆社電】政府官員今日宣稱：在可能見到之將來，美國黃金價在任何時間，均無增價之可能，因紐約經濟界近盛傳黃金價將增至每安士四十九元，但增價之舉，由每安士三十五元時值，再行增價，祇有國會，乃有此權力。

美名記者十五名 環球飛行
日內抵京滬訪問

【紐約十三日中央社電】泛美航空公司「飛剪號」機環美洲，十七日載美名記者報界發行人及編輯等自美啟航。公司發言人本日告記者稱：如無其他變故，該機將于六月十七日離紐約抵上海，在上海停留四十三小時，發行人及各編輯將乘機拜會中國政府領袖，若干且將赴南京訪問，此十五名發行人及編輯，或爲美國報人數最多者。其姓名已經泛美航空公司宣佈，記者復探得各人之背景如次：（一）貝氏，克倫威爾柯利爾出版公司總經理（著名之柯利爾雜誌婦女家庭良伴雜誌及美國人雜誌之發行人）（二）貝萊梅，克利夫蘭公論報編輯（中西部民主黨獨立性日報）（三）唐寧，波士頓基督教科學報編輯，（四）考爾斯，明尼阿波利斯星報及論壇報公司總經理（中西部星報論壇報及時報等三種獨立之報紙發行人）。（五）費爾特，自由主義芝加哥太陽報及紐約左翼午報發行人。（六）范里士，赫斯德系國際新聞社編輯。（七）甘乃德，甘家獨立性共和黨報紙發行人，八部分均在紐約以北各州。（八）霍貝夫人，德克斯洲民主黨獨立性豪斯登郵報編輯主任，並爲美國婦女第一輔助隊司令。（九）霍華德，斯克利浦斯霍華德等十九家報紙發行人。（十）馬朗尼，共和黨孤立派芝加哥論壇報總編輯。（十一）廖爾，時代公司董事會主席，時代生活幸福及建築雜誌發行人。（十二）聶科遜，易西那民主黨獨立性新奧爾良日報發行人，（十三）柏德遜，馬里州民主黨獨立性巴爾的摩太陽報發行人，（十四）李特夫人，共和黨紐約前鋒論壇報社長。（十五）史打曼，田納西洲獨立性那什維爾旗報社長。上列報人，並將訪問遠東喀喇蚩，加爾各答，曼谷，馬尼剌，東京等地。泛美公司飛剪號預定于九十三小時內環繞地球一週，航程計二萬一千四百廿六英里，並定六月廿九日返抵舊金山。該公司宣稱：環球航線在初次飛行後一星期，即可開始，票價一千七百美元，此爲歷史上民用航空公司所舉辦之首次環球飛行。

義閣成立僅十三日 兩次舉行信任投票
左派倒閣企圖又落空

【羅馬十三日中央社合衆電】義總理加斯巴利（不包括共產黨人）之政府，於議會表決時，以較共產黨及其他左派政黨多七十三票，而獲勝利，共產黨及其他左派政黨，因糧食對策，企圖推翻巴氏政府，政府投信任票，此成立甫十三日之內閣，係於二十四小時內二度獲得決議，此一次之勝利，是已事實上擁有充足之右派力量。

范登堡建議 詳查美資源
設立顧委會負責調查 以決定對外救濟範疇

【華盛頓十三日中央社專電】美參院議長范登堡今日建議，對美國資源作一全面詳盡之調查，以決定美國支持戰後國外救濟計劃之範疇。渠並建議設立一「二黨顧問委員會」，爲調查機構，且担任政府及國會間對戰後國外救濟計劃方面之顧問及調協之職務。范氏並表示同意馬歇爾國務卿對國外救濟事宜作通盤計劃之政策，而不同意侯未曾料及之危機發生時零星加以處理之辦法。但渠同時警告稱：他國不應依賴美國，而不求自助。范氏並主張將美國資源及外國需要者擬訂一損益對照表，其中應包括：（一）美國所能進行此項合作之全部範疇。（二）進行此項合作之基礎，包括互惠之考慮如何。（三）歐亞二洲之全部需要如何。

紐約展覽 中國古代建築照片

【紐約十三日中央社專電】此間市博物院，刻展覽中國古代建築之照片，所攝建築物有遠至十一世紀者。此次展覽之內部設計，且在圖表說明建築之種種形式以及彫刻細節，包羅中國古代建築物內有廟宇寶塔佛洞以及少數普通建築物。據悉所有展覽照片，均係借自中國建築研究所者。該展覽爲現任聯合國總部設計諮詢委員會之梁思成氏所主持。

美國剷除迷信

【紐約十三日中央社專電】本日爲十三號，又逢星期五，西俗迷信十三號，星期五，均爲不吉之日，美國三百多人，前曾成立一所會，旨在剷除此種迷信之「全國反迷信恐懼十三人委員會」，該委會今日舉行週年紀念會，會中故意冒犯各種禁忌。

遣僑監賑團 一年來工作概況
利華輝在記者招待會中報告

【本市訊】遣僑監賑團副團長利華輝，由去年六月間抵穗工作，迄今已及一年，現以任務完畢，定於本月下旬啟程返暹，省新聞處昨（十四）日上午十時卅分，舉行第十六次記者招待會，請利氏出席報告一切，利氏首述該團組織之內容，次列舉工作爲：一，調查，二，交涉，三，分配，四，監發，五，報告，六，檢舉。謂汕頭方面：1.龍川曾欲將賑米變賣，爲該團查悉，請由省府電令制止，將米辦理散賑。2.揭陽縣擅將賑米截扣作爲軍糧，由省府備電令迅將米糧全數散賑。3.梅縣擅將賑米平糶，所得之款九千餘萬元，爲該團向省府追回滙返暹羅，另行購米。瓊油施賑，瓊崖方面擬將賑米撥作工賑平糶及興辦銀行等，經該團向省府及瓊崖辦公處交涉，始將賑米全數散賑。三，廣州方面：1.寶安縣變賣賑米四百包，經該團向省府交涉追回該款，另行購米回賑，軍糧已請省府電飭該縣府補回米糧散賑。2.花縣將賑米撥充軍糧，已請省府電飭該縣府補回米糧散賑。＊謂本團會邀集各有關機關舉行座談會分配次數。第一次於去年八月十日在新分配第五批賑米二千噸，以一千噸賑濟貧民約十一萬人，赤貧每名得米十九磅，以六百噸分配各慈善收容機關共四千餘名，單位每名每月約三十磅，以三百六十噸爲社會處主辦之三個赤貧收容所貧民約七千人糧食之用，以四十噸爲社會處主辦之第一兒教院八百名學生四個月糧食，以第一批存米三千九百卅二包及第六批二千六百包分配各縣爲急賑風災用途，第二次於去年十一月廿二日召開，分配第七批賑米二千二百噸，以五百噸散賑瓊崖，以一千四百噸分撥第一二三四行政區各縣散賑，以三百噸留市爲冬令急賑施飯用，每日獲惠人數一萬五千名，爲期三個半月。第三次於今年一月八日召開，分配第十一批賑米，以五百噸撥入四邑各縣散賑，以五百噸撥交廣州市政府社會局主辦芳村孤兒院殘廢安老院等，以五百噸留市備用，後來將其中一百卅五噸撥交冬令救濟施濟二萬人，將卅噸交青年會救濟市小教員，將十五噸交市記者公會爲贈送各記者，將三百四十噸分發各兒教院等，第四次於昨（十四）日下午在省府召開，磋商第十批代運賑米餘額用途，末謂米於去年三月間由暹運計十四批重量三百二十餘噸，除第三批二千二百噸，直運上海外，其餘都運汕施賑。此次遣僑輸將購米計共約暹幣一千五百餘萬，以中下階層爲最熱烈云，報告畢，各報記者以利氏勞苦功高，遣僑熱心觀國救濟事業，嘉惠災黎，至堪敬佩，請利氏將廣東各界之謝意帶回暹羅，並以目下廣東各地水災，爲廿年來所僅見，災區遼濶，被災民衆多，請利氏回暹後，代爲宣達，並再次發動救濟，均經利氏答覆。會後全體出席記者與利氏夫婦及公子在省新聞處門前合攝一照以留永念。

馬卿促國會通過 參加世界衛生組織法案

【華盛頓十三日中央社專電】馬歇爾國務卿今日促請國會通過授權美政府，參與世界衛生組織之法案。衆院外交小組委員會，今日宣讀馬氏致該會之函件，該函稱：美國參與此一組織，對世界及美國之福利，俱有重大關係。馬氏爲支持衆議員楚德所提出之原案，而繼稱對美國至爲有關之諸國，在其受戰爭摧殘之人民健康恢復以前，無法在一堅強之立場上建立其經濟。楚德亦在該委員會中稱：目前旅行及電信之速度，已使美國無從隔絕全球其他地區之病疫，衛生上之隔絕實與政治之隔絕同。

滬英文報揭穿 日人野心

【本報特訊】上海外息：英文中國評論週報，約翰保德爲著論謂：「日本民衆雖在飢餓線上，亦應照波茨坦協定之議定數量交出賠償品」。彼又謂：「日本雖達至全部非黷武主義及民主化之地步，日本人亦不致有受飢餓之虞」。彼復謂：「日本最近重新之領土野心，表示日本希望恢復昔日蹂躪遠東各國之實力」。

同盟爭取 加爾各答

【新德里十四日中央社專電】加爾各答回教同盟報紙及回盟人士強調加爾各答（印度最大城市約四百萬人）應列於東部巴基斯坦以內，然英政府之最近計劃，則對加城列入印度斯坦。回盟人士稱：加爾各答居民中，回教徒佔百分之廿三，印度教徒佔百分之廿二，其餘爲賤民等。如孟加拉回教徒分佈之區域，加爾各答即無予劃分之理。按印度華僑大部居於加城。

羅家倫 赴西姆拉

【新德里十三日中央社專電】我駐印大使羅家倫，十三日赴印度夏都西姆拉，將於該地休息約十日。

華萊士 演說不自由

【華盛頓十三日中央合衆電】美反共協會稱：該會已請聯邦地方法庭頒佈禁令，阻止華萊士應用此間公園發表演說。

暹故王 火葬

【曼谷十三日中央社專電】據悉：暹故王安南達馬希多爾之遺體，將於十二月間在此火葬。按暹王於一年前突然逝世，其死因至今仍爲謎。刻在瑞士就學之暹王及其母，將於是時返國參加葬儀。按火葬儀式本定於本年三月舉行，終以人民因故王死因至今不明，表示反對，而予展期。

印國大黨接受 英移交政權案
蒙巴頓與印領袖會商 保持藩邦聯繫

【新德里十三日中央社專電】此間國大黨常務委員會經長期會議後，頃曾通過一決議案，願意接受英政府轉移印度政權一案，並即送請全印國民大會委員會批准。全印國民大會會議，國民大會中社會議員，表示決不違反明日召開之全印國民大會之決議案。該國民大會之批准英政府移交印度政權一案，不過僅爲必須之手續。

【新德里十三日中央社專電】印督蒙巴頓勛爵，今晨分晤印度領袖七人，會商三小時，印督夫婦已離此赴西姆拉小息。據悉：會談之主題，爲預作政權轉移時期，以保証各藩邦繼續保持聯繫，與印度避免行政上之脫節，並討論印督發表之公報。

市臨參會電請中央 從速草擬對日和約

【中央社訊】市臨參會昨電文：國民政府主席蔣，行政院長張，外交部長王鈞鑒：據報載日本前首相吉田茂，於五月十六日以日本對和約之觀點通知麥克阿瑟，要求與美國共管琉球群島，並在台灣獲得特別移民權，其再圖吞我領土之野心復萌，日本民衆慣然若揭，各界民衆，等語，日本民族至今尤謬妄自尊，迷信武力，蔑視正義，至若演成征服世界之野心，發動南北並進之侵略戰禍，今投降未久，即懷異志，伊始，若再事姑息，聽其死灰復燃，彼武力主義，終必再爲世界之威脅，而我國壤地相接，首受其禍，現經本大會討論議決，請中央速草擬對日和約提出盟國商討，以杜絕日本野心等議，謹電請鑒核，迅賜辦理，務求最嚴厲管制日本，以防範其武力之再生，以消除其侵略之觀念，使其底訓練日民，以民族平等民主政治有新生之一代，對于深刻之信仰，庶免再次影響世界之和平，人類前途，實深慶幸！廣州市臨時參議會，第三次大會，印。」

星島敵酋 判處死刑

【新加坡十三日中央社專電】東南亞英軍地區部隊總司令，今日証實新加坡戰罪被告七日人被控新島淪陷後屠殺中國平民時，川村中將與大石中佐被判死刑，其餘五人被判無期徒刑。

印兩藩邦 準備獨立

【新德里十三日中央社電】印度海得拉巴及特拉凡科爾兩藩主，已決定在英國統治終止後，即宣佈獨立，印度各邦人民會議，昨日通過議案，宣佈英國統治終止後，主權即歸于各邦人民，各王公只能爲代表人民主權之憲法下統治者。決議並要求制憲會議，准許邦中之人民選舉參加會議之代表，並請特拉凡科爾之首相再行決定參加制憲會議問題。據中立觀察家稱：各邦當局及國大黨人士之異見，如不能適時和解，則可能在英國統治終止時，發生嚴重事端。海得拉巴國王尼然，昨日宣稱：英國統治終止時，海得拉巴之獨立國地位，即日可恢復，然不派代表至巴基斯坦或印度斯坦之制憲會議。渠認爲應集中力量維持所屬領土之完整，並擬與印度斯坦獲致實際之協議。又特拉凡科爾八月十五日獨立，當局已採取行動，預防煽動性之示威發生。

何應欽 離美訪加

【蒙特里爾十三日中央社電】何應欽將軍，今由紐約抵此，渠擬由此經赴多倫多，出席明日在該地舉行之僑胞之新社交會堂揭幕禮。渠備受此間僑胞之歡迎，本晚即擬離此赴渥太華。

對義國和約 法衆院批准

【巴黎十三日中央社合衆電】法衆院於外長皮杜爾促請迅速批准對義和約後，業已予以一致通過。

鎗島歸菲 正談判中

【倫敦十三日中央社合衆電】英外部宣佈：關於鎗島問題，今尚未決定。發言人否認英國與菲律賓談判時，已獲得該島捕鯨權一說，按鎗島係在菲律賓與婆羅洲之間，英國于一九三〇年時許諾英方于接獲通知之一年後，將島歸還菲律賓。關于歸還該島事，刻正與雙方締結友好條約事一併討論中。該島原保以島上有燈塔一座。

整理賦籍縣份 改訂田賦科則辦法
昨經提出省務會議通過（續）

土地課稅標準 分爲三等九則

（二）分等則標準：（八）土地合于左列標準者，定爲一等上則：一，每市畝年收獲六市石四市斗以上或收益達二市石四市斗以上，二，每畝原評稅率八角以上未及一元或每市畝八角以上。三，每年有一次稻谷及一次輔助作物。四，地勢平原沃野，土層深厚色黑，五，不患旱浸，交通利便。（九）土地合于左列標準者定爲一等中則：一，每市畝年收獲五市石六市斗以上或收益達二市石一市斗以上。二，每畝原評稅率八角以上未及一元或每市畝七角以上未及八角。三，每年有二次稻谷或一次稻谷一次輔助作物。四，地勢平原沃野，土層尚厚，色質黑黏，五，不患旱浸，交通利便。（十）土地合于左列標準者，定爲一等下則：一，每市畝年收獲四市石八市斗以上或收益達一市石八市斗以上。二，每畝原評稅率七角半以上未及八角或每市畝六角以上未滿七角。三，每年有二次稻谷。四，地勢平坦適中，土層深厚色質褐黏。五，水源充足，交通便利。（十一）土地合于左列標準者定爲二等上則：一，每市畝年收獲四市石以上或收益達一市石五市斗以上，二，每畝原評稅率六角以上未及七角半或每市畝五角以上未及六角，三，每年有二次稻谷，四，地勢平洋，土層尚厚色質褐黏，五，水源尚足，交通便利。（十二）土地合于左列標準者定爲二等中則：一，每市畝年收獲三市石二市斗以上或收益達一市石二市斗以上。二，每畝原評稅率五角以上未及六角或每市畝四角以上未及五角，三，每年有二次稻谷或一次稻谷一次輔助作物；四，地勢高低適中，土層尚厚，色褐不黏，五，水源尚可，或數年患旱一次，交通不甚便。（未完）

陳沛發表談話
警保處七一成立 編制設六科六室
保安總隊改爲警保總隊

陳沛處長近照

【專訊】警保處處長陳沛，自日前抵市後，曾晉謁張主任及羅主席兩次，洽商本省保安警政事宜。昨（十四）日，記者曾訪晤陳處長，詢問警保處之籌備情形，據陳處長談稱：關于警保處之成立問題，本人已謁羅主席洽商兩次，大概本處最遲可於下月一日（或有可能提前於本月內）成立，將來辦公地點，仍在南堤保安司令部原址。本處編制，中央經核定爲六科六室（原七科暫不設防空科，而將防空科業務併入第三科辦理）即第一，二，三，四，五，六科，秘書室，視導室，軍需室，統計室，編審室，人事室。各科室人員，除主任秘書李樹棠，人事室主任，第四科長（刑事科）及視導室主任四人，已由中央派定外，其餘人員，均以原有編制之人員調任。記者又詢關于本省警保處成立後，各縣之保安總隊及縣保安隊有變更否？陳氏答稱：各縣之保安總隊及縣保安隊，一律改稱爲警保總隊，各地方之自衛隊，一律改爲警察義勇隊，至各縣仍設警察所。原有保安隊共十個總隊，現中央已核定改爲警保總隊後，可增加至十二個總隊，但須視本省實情形及財政而定。至於警保處成立後，警保隊員之待遇有否改善問題，陳處長稱：務求本處成立後，保警隊兵生活待遇，與國軍待遇相近，不過一切政費，已仍候省府設法。

加強剿匪 建立現代警察

最後，記者又詢：警保處成立後，本省所需警械，剿匪所需，中央方面有新式械彈撥發否？陳處長答稱：如因剿匪所需，中央已准予酌量撥發新式武器使用，至本省警政保安問題，在本人離京前，曾蒙中央指示，以加強剿匪，綏靖治安，及建立現代化警政爲原則，故本處今後施政均將循中央此兩項指示進行。尤盼各界多予協助云。

【專訊】省府民政廳第三科，原辦理本省警政及兵役事項，現省府以警保處陳處長已抵穗，將正式移交警保處接辦，刻民廳已函請陳處長早日接辦，民廳第三科，即專辦本省兵役事宜。（將）

陳氏略歷

陳處長現年四十七歲，字庚侯，茂名人，前省農業專門學校高材生，轉黃埔軍校第一期，民十四年畢業後，東征北伐，剿匪抗戰廿三載於茲，無役不從，無時或間，由排連營團旅長師長，功擢升軍長，總指揮，副總司令，代總司令等職，性堅毅好學，馭下嚴正，軍行所至，與民更始，服有儒將之風，此次奉命回鄉主持警保，治務桑梓，今後百務，當有偉大之貢獻。又主任秘書李樹棠，係黃埔軍校第三期畢業，歷任營團長，參謀長之職。（生）

蘇聯宣傳 美圖奪加

【倫敦十三日中央社合衆電】莫斯科廣播，本日告蘇聯聽衆，謂杜魯門之訪問加拿大，實係美國企圖攫取加拿大事前備密籌劃之一部份。

日厚生相 企圖移民

【大阪十三日中央社合衆電】最近訪問大阪及京都區之厚生相一松定吉，今日稱：渠信日本若不移民出外，諒不能成一自給之國家，故渠深感日本必須要求盟國准許日本移民，並核准日本之經濟善後長期計劃。

東印度創設漢學研究院

【南京十四日中央社電】關係方面息：荷屬東印度政府刻正準備在巴達維亞設立漢學研究院，該院將成爲東印度荷屬中國學術文化之中心，正如聞名之萊頓漢文研究院之於荷蘭本國者然，同時中國語文亦將成爲荷蘭人于一九二四年所創設之巴達維亞大學文科課程之一部份。中國藝術之研究，無疑將增進荷印與中國間之相互瞭解，不僅有益于居住該地之印尼人及荷蘭人，即對華僑亦然，蓋渠等甚多不曉中文，亦無機會明瞭中國之歷史及文化也。

六榕訟爭 昨午公審
圓禎靈果大鬧法庭

【專訊】白雲山能仁寺住持釋圓禎，自抗戰兵燹，寺址拆毀後，即立志向各弟子捐款修建，乃於去年底掛單於六榕寺，向各方募集即行興工，詎料五百萬元捐款收到後，即遇該寺靈果等三僧搶取毆打，住持寬鑑又復在報章誹謗，因之影響名譽，及各方捐獻修建款項，投訴於地檢處，又被不起訴處分，後又複聲請再議，一面將報紙所載向法院控告該寺住持寬鑑誹謗罪，並附帶提起民事訴訟，要求寬鑑賠償一切損失及負担訴訟費用，原定二日審訊，因寬鑑赴南華寺佛誕，故于昨（十四）午後，始由地院刑庭推事何議寬將兩案合併公審，釋圓禎偕爲自訴原告，依時到案，並延律師陳建民爲之代理，被告靈果，

南路團隊剿匪

【湛江十四日專電】遂溪團隊等地進剿艷匪中隊長周仁昌，十一日在界炮金城，伴匪數名。又防城團隊在岳村艷匪廿餘名，靈山匪高二高及蒙英翰兩股在那山被擊，艷匪十餘，我警五中隊傷修鑑是役陣亡，我駐靈龍某部進剿三合鄉匪，斬獲甚多，艷匪十五，俘十五，土槍十一枝。

粵路兩橋 限期修復

【專訊】粵漢路英德潖江兩大橋被水沖崩後，來往交通殊感不便，路局爲使該路交通早日恢復，連日均派大批員工積極搶修，經數日搶修工程大致告竣，杜局長親赴工地督修，限兩大橋須于本月二十日前全部修復通車。（生）

控寬鑑誹謗 繼續審訊

寬鑑誹謗案，圓禎控寬鑑誹謗案繼而續審，圓禎供我今年已花甲，何有還俗之念，因此余正在虔心向各方弟子募集款項爲能仁寺重建，而遭遇其誹謗在報紙公佈，與信用甚大，實影響釋之名譽，至於八月即離寺，係去年七月三四月始返，迄今年三月情形如何，並不明白，中聽其一面之詞，而指責於釋弟子，王維周汪尤清君由三捐五百萬元，乃準備修建能仁寺之用，而又對記者指爲還俗之想，六十六歲何有此想，其爲破壞名譽，已可採爲罪（証）據，新聞紙所載已足，故請法院依法判令賠償名譽，及一切損失。有空，有光三僧到案，均身衣僧服，長袍大袖，手持佛珠。法官首訊圓禎，年六十六歲，番禺人，無住址，被告有空四十歲，湖南人，揭陽人，有光三十歲，均住六榕寺，法官首訊原告圓禎，雙方爭辯甚烈，法官以此爭論，惟有稱請再議結果而研訊，論知雙方不要大鬧公庭，着被告三僧簽供退庭，留圓禎在庭。今年三月由湖州海元寺歸來，各人皆知，余於途中，有對至全寺人皆知此說，我在途中，有對三十餘人說，並據對記者說圓禎在此不合之處，即爲和尚與女人交接與解散之婦女交接爲不合規矩，但圓禎供：此女人係鄧某介紹招致而來，與我何干。法官問：有對記者談及否？答：有之，係在西樵時，有許多來問我，我有覺知和尚，來問我，我于五月七日夜始返到寺。今日所呈訴有兩點：（一）六祖殿解散不應與女人接觸，（二）以六十六齡老僧尚欲還俗，其爲患神經一樣，在六祖殿點香爐不守叢林規矩，與女人開談。（三）圓禎與女人開談，及想還俗隨帶有馬居士羅秘書，及了凡和尚到庭爲證，係六榕寺請來講經之和尚，又有日照做証人，法官對於各証人一一訊明，着令簽供，遺回候再傳審核辦。（法）

揚巷艷警案 匪徒被捕
因在十三行刦失手 曾開設猪肉店爲掩護

【專訊】十三行永春銀行於（十三）日晚十時許，派伴王炳潘行兩人，往同路興記銀號取得款項一千萬元，用布袋裝儲，肩返該行，詎行抵門口，即有身衣黑綢衫褲，手持短槍匪徒四名由暗處衝出，斯時兩伴已曾呼門一次，即爲匪徒用槍止不准再聲，乃威脅兩人向同文路方面而去，至該路橫巷時，匪將紙幣搶去，三匪先行，一匪在後，兩伴即脫身返奔，沿途呼警。而銀行內聞兩伴呼門一聲後，便不開，再呼門，一知有跌，乃電太平分局中區探警，旋大隊探警到達，會同兩伴沿路搜索，但不見匪踪，再入橫巷各舊式住屋檢查，見一男子由欄屋內身穿長袖笠衫施施然而出，探員問其因何在此？答稱：在此大解。旋有一探員已認識其爲山井，該男子日前會于復員後在某探隊做過助探，現已失職，專在附近搶劫，有案，後由陳巡官即將其拘獲，並在欄屋內禾草堆中，搜獲原贓一千萬元，（內已失去百餘萬元），并該匪黑綢衫一件，當時寄返原處，乃夜審訊初供諸多推諉，由爲維分局長等諸方詰供，方吐出實名古昇，卅四歲，番禺人，前在僞府充過密偵，復員後亦充助探，後在梯雲東路一七九號開設一猪肉店以爲掩護，萬一如遇同黨失手，即認正當商人，由本店出保，日昨楊巷艷警案發生時，亦由其同黨所爲，艷警後，曾由身上取出紅紙包裹之一千元利市，擲于屍旁，以免來日索仇。後再于十四日晨往該店搜查，乃搜出小尖刀二把，左輪子彈五粒，經已打過不響者，鐵線一束，皮球一個，塞口用，紮手腳用被布一大束，沖金鍊一條，玉戒指一只，用紅紙封神枱二張，帶局存案，聞以前六二三路，抗日路，大成路各次械劫案，亦分別供出搶刦時之經過云。【又訊】中區警探隊於（十四）晚十時許續在尋漢酒店捕獲義錦，艷警案之黃始兇手名。並於該猪肉店再檢獲塞口用之皮球八個，階磚下搜獲左輪手槍三種云。（培）

本報海南版 十四日報紙航運抵瓊發售

廣東省立勷勤大學校友會籌備會通告

各學院前省立甲工、工專省立教育學院勷勤商學院現在省立文理學院法商學院廳局校友務希屆時踴躍參加爲荷，校友會紀念章已換備大會時登記分發 三，如有提案請於本月廿日以前寄到文德東路廿九號二樓本會臨時會址

在本會會員登記暨籌備事宜業經辦理完竣茲定六月廿二日（星期日）下午一時（夏令時間）假座惠愛中路國泰酒家四樓舉行成立大會暨選舉第一屆理監事除呈報暨分函已登記各校友外特登報週知凡勷大 附請注意下列事項：一，茶餐費每人國幣一萬元到會繳交 二，

印度 焗炭 即 焦炭

大批運到 取價相宜 批發零沽 一律歡迎

代售美國各種液體燃料機油鐵桶 代理省港新勝利機帆船接載收貨

慎德行黃培謹啓 廣州興隆路四十三號 電話：一五〇三八轉

律師張偉雄代永昌堂買受麗水坊屋聲明

永昌堂憑中介紹買受霍爾餘前向上手潘勝和梁松壽買入吉屋二間坐落廣州市東堤分局段內德政路麗水坊第五十五號及五十五號之一上蓋連地四圍牆壁面積以土地登記圖爲準宗期國曆六月廿七日交易如有權利關係債務轇轕請期前向賣主霍爾餘理妥並登報聲明一經交易概與買主永昌堂無涉除標帖外特代聲明 事務所：廣州市東橫街第廿一號二樓

律師黃禧光代洗戴遺失契證聲明

據稱有屋地一段坐落本市西山分局轄內德坭中路門牌第一號（即原日西山二巷卅號）所有契証於抗戰期間遺失除申請補發外請代聲明作廢等語合代聲明如右 事務所：惠愛中路六十九號三樓 電話一三四三七

光復律師團 羅君籌 張翰 鄭乘舡 代漢業堂買舖通告

據稱：「本堂憑中買受張杏芳自置紙舖一連兩間坐落本市德宣東路第十六號十八號上蓋連地面積照登記圖經交定立帖訂期本年六月廿六日交易如有任何轇轕希於交易期前向賣主理妥一經交易概與本堂無涉請代登報標帖通告」等語除標帖外合代通告如右 事務所漢民北一三一號 電話一〇五六七

梁宗武律師代余蕙芬買受十三行仁安街五十號舖業公告

據稱：本人憑中與林舉輝買受舖業乙間坐落本市太平分局段內十三行仁安街門牌五十號所有上蓋連地四圍墻壁及一切附着物俱全經照登記圖証經交定立帖訂期本年國曆六月廿七日交易如有任何轇轕或共有業權關係希於交易前與賣主林舉輝理妥一經交易概與本人無涉請代登報等語除標帖外合代公告如右 事務所十三行故衣街九號二樓 電話一六三六八

律師黃文寬代永興發號新任司理人李秋榮聲明

茲據李秋榮君委稱永興發號原任司理人蔡理因志圖別業自行辭去永興發號司理職并將股份全數退出讓與李秋榮承受嗣後由李秋榮全權管理繼續營業茲請貴律師代爲公告所有該號經手一切來往賬項未清手續及轇轕希於本月十二日起七天內與蔡理理妥逾期概與李秋榮無涉等語前來合代公告如右 事務所財政廳前電話一壹三六九

律師莫玉裴代大公堂陳善明向五華銀行債權委員會鄭重聲明

據稱「現閱報有五華銀行債權委員會聲稱該銀行前用華盛公司名義置有一德路三二七號三二九號及長堤連珠街四號之舖業該項手証放存廣東銀行等語在華盛公司前以上開舖業向本堂揭款由本堂設定抵押發生重大影响爰請代爲登報鄭重聲明以免混淆」等語 查五華銀行祇爲該債務人之保証人有揭約可據是該債委會所主張謂爲五華銀行自置及放存之說均非事實現因該項告白足對本堂權利[illegible]諸各節否認合法特代聲明如右 事務所：西堤大馬路廿八號式樓電話：一四〇八五

律師夏楚章代江門連平路廣東藥房聲明並催告信安藥房交舖公告

據廣東藥房代表人稱本藥房爲合夥生意近聞有人收購本藥房股票意圖冒稱股東作不法之企圖此種行爲係違反股東合約第十八條之規定茲特鄭重聲明如非本藥房原日股東或股東法定繼承人而持有本藥房之股票者一概無效又本藥房於江門失陷後停業民國三十四年春本藥房將自置舖業乙間暫租與黃清源君開設信安藥房租期半年早已約滿屢經函請交舖而黃君置若罔聞實屬不法除請貴律師代爲公告以維權益等語合代公告如上 事務所廣州漢民北路三十九號二樓 電話一二八三零

律師彭植仁代盛慶堂買受麟慶坊五十二號屋業聲明

據該堂代表稱憑中買受福閑堂仇振威自置坐落本市靖海分局轄內麟慶坊第五十二號門牌所有上蓋連地面積照登記圖証爲準經立定帖訂期六月二十二日立契交易倘對上開屋業有權利關係或其他轇轕希向賣主理妥一經交易概與本堂無涉請代聲明等語除標貼外合代登報聲明如右 事務所：德政中路一九七 電話：一一四〇八

聯合法律事務所 律師范伯訪劉湜均代宏業堂買屋聲明

據宏業堂代理人到稱憑中買受吳克昌所有坐落本市太平分局段內三聖宮街門牌第廿一號廿三號屋業二間四至均照登記圖証爲準所有上蓋連地四圍牆壁磚瓦木石樓閣門閘間格等項俱全先經立帖交定準期國曆本月二十七日交易如對該屋有重複典按蒸嘗共有任何數目轇轕請於期前向賣主理妥一經交易概與買主無涉再該屋上手谷瀾堂領有驗契字第八十二號紅契二紙市財局登字第三三八九三九號執照二紙均於前經遺失作廢請併代登報聲明等語合併代登報聲明如右 所址惠愛中路十四號電話一三四八〇 范律師分所一德西五〇二號二樓電話一七七九七

聯合法律事務所 律師范伯訪劉湜均代陳三妹買屋聲明

據稱憑中買受樂李西文所有坐落本市黃沙分局段內叢桂坊門牌第十九號（原日叢秀坊）屋業一間四至均照登記圖証爲準所有上蓋連地四圍牆壁磚瓦木石樓閣門檔閘間格板障等項俱全先經立帖交定準期國曆本月二十一日立契交易如對該屋有任何數目轇轕請於期前向賣主理妥一經交易概與買主無涉請代登報聲明等語合代聲明如右 所址惠愛中路十四號電話一三四八〇 范律師分所一德西五〇二號 電話一七七九七

聯合法律事務所 律師劉湜均范伯訪代福壽堂買受後耀華中約十九號屋業通告

據稱「憑中介紹向劉德賢買受自置吉屋乙間坐落本市長壽分局段內後耀華中約十九號所有上蓋連地建築間格磚瓦木石俱全四至照登記圖爲準訂期本年國曆六月廿七日交易如對上開屋業有任何轇轕及一切法律關係請迅與賣主理妥一經交易後概與買主無涉請代標帖登報通告」等情除標貼外合代通告如右 事務所：惠愛中路十四號電話：一三四八〇

律師李國士受任六二三三路三四零號德豐米機常年法律顧問公告

上開聘任人營業信譽財產及一切法益本律師概依法負保障之責此佈

事務所惠福東路東新西街五號電話一一八九一 分所太平南路嘉南堂四樓電話一五〇一〇

律師鄧不奴代穗成公司置業聲明

茲據穗成公司經理鄧群稱現憑中買受裕豐公司許適凡（繼承人許乃康）李松齊（繼承人李福如）沈閣生沈尚周等自置塱田一段落在本省高明縣第三區清化鄉岸水村西土名源涌閘東至魚閘西涌西至旗身崗南至正江涌北至牛偃沙大潭閘面積伍佰壹拾畝現經立帖交定訂於本年國曆六月十六日交易如與上開田畝有業權債權關係或一切轇轕未清手續務於交易前與裕豐公司[illegible] 事務所：一德中路二五一號電話：一二七九八

對林君述勞維中買屋地異議

現接友人寄來五月十四日廣州大光報閱悉林君述勞維中告白一則，內稱買受李懋先自置本市德宣區內杧果樹街十九號屋地一段，定期交易等語，不勝詫異，查該屋地係澤山等繼承先父李懋先之物業，澤山等向居鄉間，并無出賣，該屋地情事，祇於去年九月交該屋契據，託潘德宰代向地政局登記，現報載前情，顯係潘德宰持契冒名盜賣，無疑非所有權人處分他人所有物，于法不生移轉效力，除依法控訴外，特此登報聲明異議。李澤山澤用澤霖同啓

鄺鐵公律師代永業堂蘇枝等承受福安堂劉貴等退讓股份聲明

據福安堂劉貴萬貞堂劉秀芳榮業堂麥年榮緒堂麥成稱伏志圖別業顧將所占番禺縣高唐墟捷成米機股份出頂與人經商得各股友同意福安堂劉貴股份由永業堂蘇枝承受萬貞堂劉秀芳股份由廣源堂蘇源承受榮業堂股份由德銘堂劉德承受榮緒堂股份由台義堂賈德承受於本年六月十一日在貴律師事務所立約交易嗣後本堂等所占捷成米機股份永歸永業堂蘇枝等所有該捷成米機無論生意盈虧及一切法律行爲概爲承受人等享有與讓人福安堂劉貴等無涉請代聲明等語合代聲明如右 事務所：文昌路興賢坊廿一號 電話：一四一〇五

徐煥 陳炳瀚 律師代梅艮華君買地聲明

據稱本人憑中買受高平南君吉地一段坐落廣州東山香爐沙合群三馬路第十八號四至照原登記圖証經交定立帖訂於本年六月三十日立契交易該地如有產權糾轇即希於交易前與賣主理妥一經交易即與買主無涉請代登報聲明等語合代聲明如右 律師事務所廣州文德東路廿九號二樓電話一六二二式三 一七四三二 電報掛號六一二式三號

伍雄進律師代合成堂買受東山瓦窰街第十號房屋聲明

據稱本堂憑中與黃廬氏錫深買受其先夫先父黃松友遺下坐落東山瓦窰街第十號房屋一座相連兩間所有門窗樓梯磚瓦木石樓梯廁廚及一切建築附着物一概俱全四至照土地登記圖爲準經立約交定并訂明民曆六月廿一日立契吉屋交易如有物權債權及法律上轇轕未清等情請于交易期前與賣主理妥一經交易概與買主合成堂無涉請代登報標貼等語除標貼外合代登報聲明如右 事務所：本市海珠中路二一三號二樓

律師沈衡業代葉道南爲遺失不動產登記印鑑聲明

據稱：「本人前置有屋業一間（現爲吉地一段）坐落本市東華仁秀里門牌第二十七號（原滘門神第四十二號之二）該土地已有權人葉道南之登記圖章於抗戰期間遺失除呈請廣州市地政局註銷改換新章外懇代爲登報聲明所失印鑑作廢」等語合代聲明如上 事務所中華北路六十三號二樓

律師陳浩瀛 吳偉寰 聯合啓事

現受西郊十八甫南亨濠江仙舫記南大酒家督司理人陳亨君聘爲常年法律顧問此告

律師樓：上九路一〇二號三樓 電話：一五〇九四

濠江仙舫電話：一二九八八

催眠術學習機會

中國精神學會長饒芳洲博士來穗親授限七日速成凡患神經衰弱久藥不效之痼疾學自已催眠法精神修養自療法功效不可思議外埠函授面授章程備索 地址：廣州市逢源南約五十三號之一（二•三號長途車荔灣總站下車直達）鮑廣內

買屋買地聲明

本堂憑中買受楊瑞志柳長清自置坐落本市東堤分局槐花前街吉辰巷門牌第四號吉地一段又向馮喜怒買受坐落本市東堤分局槐花前街吉辰巷門牌第六號吉屋一間上蓋連地以上吉地及吉屋四至深闊均照土地登記圖則爲準經立帖交定訂期本年六月十九日交易如有業權債務轇轕及來歷不明請于交易期前與賣主理妥一經交易概與本堂無涉除標貼外特登報聲明 光德堂啓

廣東黎氏宗誼聯合會籌備處啓事

本會同人前發起宗族登記並於五月廿五日舉行聚餐席中議決一•設立廣東黎氏宗誼聯合會籌備處前定各宗族登記處仍賡續辦理宗族登記事宜二•籌備處設籌備員廿七人三•推定籌備員（名單）四•籌備處地址暫借樂欄路位元堂五•公推世珍嘉言秀軒叔銘暢九五人爲常務籌備員除記錄在卷外特登報週知仍盼未登記者速赴下開各處履行登記以資聯絡 一•石室前黎杏林閣藥局 二•惠愛中路九十四號采芝林 三•樂欄路位元堂（本會籌備處） 四•河南南華西路長壽長生店（即海幢公園對面）

籌備員黎 中是 鐵漢 天錫 世珍 藥禮 郁周 暢九 可與 植常 秀軒 慶恩 啓康 英階 敬文 子銘 民俊 嘉言 叔銘 寶賢 檢式 柱石 普泉 壽生 之良 若川 梓材 孔

爲羅定羅鏡鄉陳福康等殺人滅屍籲請援助代電

竊秀軒等太祖拔三公遺有稅地坐落縣屬羅鏡墟大廟背堅有灰沙石界向批與佃人耕種去年父老議決在稅地內建設祖祠在稅地內先建磚屋堆積建築材料聽候興工踏偃子弟劉二十看守以防盜竊詎本鄉豪強陳福康陳子俊等以敝姓弱小可欺藉口妨碍陳豪公墳塋糾集多人於去年舊曆十月初六夜將民等稅地界址毀沒經投訴羅鏡鄉長暨各界紳耆等到場看明咸認該地既係秀軒等太祖所有且距離陳豪公墳甚遠絕無妨碍即命依舊復回原址以維業權殊知彼等愈弄愈兇復於本年舊曆又二月初二晚乘祭豪公墳墓該土豪陳福康陳子俊陳君明陳琼村陳祝三陳君燦陳仲明等乘機煽動來祭叔任邀返其羅鏡大酒店開會密議旋於翌日夜糾率兇徒數十人攜帶兇器再將稅地石界勒界一律鋤毀並將看守磚屋之工人劉二十殺害將屍身移匿收沒實屬無法無天除依法告訴外爲此情籲請社會人士鑒察伏乞主持正義予以援助以雪巨冤存歿均感（前刊出（十二月）實十月之誤）

羅定縣羅鏡鄉圍塘村劉秀軒少唐序周西山式宗西齡等仝叩

再催告李國祥

迅即到收繳還西三巷十一號二樓之屋租並交還去年九月間藉詞修捐而借去該屋之租簿副本 住客江乾初啓

鳴謝 省立第一醫院 凌主任兆熙 趙醫師汝旺 張醫師居仁

小兒李錦浩患盲腸炎幸得友人介紹往省醫院就醫經施手術發覺已有濃漿流於體內斯時情勢危險而今竟告全愈可見上列各醫師之手術優超醫術精良經驗豐富感激之餘特列數言鳴謝並資介紹俾使患同病者知所求醫焉

院址——廣州市豐寧路西瓜園

本市東川路籌集街六號二樓李配良謝

新星戲院永和公司召開股東會議啓事

本公司茲定本（六）月二十日正午一時假座惠愛西路西園酒家舉行股東會議敬盼 各仁東依時蒞臨參加共策進行爲荷 新星戲院永和公司啓

遺失聲明

本人於本月十二日不慎遺失臨時駕駛執照穗普字零零一六號特登報聲明作廢 林祖貽啓

遺失啓事

本人于六月十一日遺失聯勤總部船舶運輸中隊卅六年度六十八號圓形銅質鑑邊白沙底証章一枚除呈請補發外特此登報聲明作廢 聯勤勤部船舶運輸中隊鄧劍英啓

業權聲明

本堂於民國卅三年憑中買受譚冠英用（譚廣華堂）名義自置業堪遠堂之基塘二號現已替成一號一坵坐落順德縣容奇鄉土名蘇沙三元社基塘合順中稅實地實稅二十一畝六分零前經標貼合法交易清楚今石頭浦（小土名通涌壆）國土卑光恐未週知特再登報聲明 吳興業堂啓

遺失啓事

茲因不慎遺失「崔致儒」三字隸書方形陽文牙質章壹顆除換用新章外特此聲明作廢

欲保兒童健康慎防僞藥

宏興鷓鴣菜 是唯一之兒科聖藥，功用準確，效力偉大，夙爲世所信仰，乃近有不顧人道只知侔利之徒，僞冒本出品，藉以圖利，本藥房爲維護兒童健康起見，除懸重賞查緝僞藥外，再擬具下列格表，深望各用戶坦白見告，並於購買本出品時、審慎分辨眞僞，則兒童之健康、不爲僞藥侵害，有厚焉望。

姓名	性別	年齡	居住地址	何病服鷓鴣菜見效	每月服次數	購鷓鴣菜地點及其店號	購鷓鴣菜時有沒有誤購僞貨

注意條例

一凡服用鷓鴣菜者請將此表塡妥并將吉包一個寄來本號即寄回鷓鴣菜一包俾於購買時能分辨眞僞

二凡購鷓鴣菜時務請注意紙包之發明人肖像如模糊不清者屬僞貨

三凡購用之鷓鴣菜遇有可疑之點請將原包寄來本號并寫明購買地點及其店號俾便依法追究而免遺害兒童

廣州市一德路宏興大藥房啓

頂受舖位傢俬聲明

本堂憑介紹人與潮遠龍興號司理李昌說合頂受該舖位傢俬什物業經交定立帖定期農曆五月廿五日交易如轇轕未清請即向舊人理妥一經交易後概與本堂無涉除標貼外特此登報 榮華堂啓

買屋聲明

本堂憑中買受劉枝福吉屋壹間坐落本市恩寧路永慶大街門牌第三號上蓋連地四圍墻壁俱全經交定訂期本年六月三十日交易該屋如有來歷不明糾葛鎖議及各轇轕請交易期前聲明向賣主理妥一經交易概與本堂無涉 李昌興堂啓

童漱石歐陽梅律師代表金龍電船營業催告林雄收回股本公告

據稱林君於本年六月八日立約退股招頂與本人經收去壹佰萬元尚餘壹佰萬元係訂明六月十三日給付茲已到期而林君未見到取存款以待以後一切領受延遲責任由林君自理囑代登報聲明等語合代聲明如右 律師事務所長堤三二六號二樓 德安船務行（金龍電船）長堤一三一號三樓電話一一二六一

遺失聲明

本人前買受鍾大德堂在本市東堤分局南村分駐所轄內一心里（土名淺涌）吉地一段因戰事遺失登記確定証及圖則等除遵章呈請市地政局補發上開證件外茲特登報聲明該舊證件作廢 陳少眞啓

遺失上手紅契作廢聲明

本人前與張利源買受東堤分局段內德政南路第五號舖地一段（面積一十八井五十九方尺七十六方寸）因該舖地張利源上手紅契經已遺失除呈請地政局補辦移轉外特登報聲明作廢 巫厚德堂巫厚德啓

遺失契証聲明

氏夫黃百機於民國廿一年向關國美堂關仁等買受坐落惠源分局轄內寶源正街一巷現編門牌第五號屋業乙間該項契證於淪陷期間遺失除依法呈請市政局補發外特登報聲明作廢 黃永成堂黃百機之妻黃陸氏啓

遺失証章聲明

本行前領廣東省政府卅六年度佩用第式式式號証章遺失除呈報註銷外特登報聲明作廢 廣東省銀行啓

尋物啓事

本人於本月十日遺失職業第一一九四九九號司機駕駛人執照一本機器工會汽車業支會會員証韶光汽車公司員工服務証各一件如諸君拾獲交回大東門東皋大道仁興街一號二樓即謝茶資國幣拾萬元正決不食言儲款以待 陸全興謹啓

遺失

本人于本月九日乘車遺失廣東高等法院第179號職員証章一枚除呈請補發外特登報作廢 葉文德啓

遺失紅契聲明

本人前買受黃蔭於本市東華西路四達里七號之一屋乙間該屋紅契遺失除呈地政局移轉登記外特登報聲明所失紅契作廢 陳三妹啓

經濟

外滙有關貨物 普遍轉趨回跌

【專訊】連日市場物價，已入穩定狀態，與外滙有關一般貨物，接步回卸，一般洋貨，與最高時，較約回跌百分之十，查此市場回淡原因：（一）倫英磅砭值刺激。（二）香港市場黃金突漲，港紙對黃金價值無形下降，因與外滙有關貨物，間接而受影響。（三）過整經一度刺激，但續無重大演變，因此人心踩軟。（四）美對華貸款日益接近消息影响。云。（經）

銀錢業同業公會 派代表聯往財廳 請從寬撤封復業

【專訊】本市銀錢商業同業公會，以財政廳於去月杪封四十一家銀號，（廿一家因停業清理，十四家停止籌備復業）特於前（十三）日下午三時，派出理監事黃永祥，梁用三，何雅各前赴財廳，爲各被封會員銀業請求從寬辦理撤封復業，該代表等提出三點理由：（一）民廿六年六月以後，本市迭遭敵機轟炸，當時有暫行停業者，確因戰事影响，並非戰前歇業者可比。（二）民廿一年廣州經營銀業暫行辦法頒布後，間有未呈請給証，惟持有民廿六年六月以前營業証件者，可知當時並未歇業，擬請通融辦理，准予趕候財部批示。（三）其已依法向財部申請復業，且經提出証件者，應認爲適合復員辦法。各代表到達時，適杜廳長因公外出，由陳主任秘書接見，陳秘書表示第一及第三點，可予接納，惟第二點，則尚須考慮云。

又據另息：各被封銀號如已向財部提出合法証件者，可望撤封。

麵類市呆滯 生仁油轉醒

【專訊】生仁油輸來並非豐，價略微漲，昨揀手提庄成四十萬元，秦皇島成卅九萬三千元，漢口成卅七萬五千元，榨廠購入原料問題，値天氣轉晴，油市淡後微醒，土榨生油成廿四萬元，潮生油成廿三萬五千元，麵類則受潦水影响，農村施肥停頓，土榨生麩成十四萬七千元。（商）

穀米價格 昨已回跌 每担跌三千餘元

【專訊】昨日穀候轉晴，東江方面，潦水已退，東欄到穀非多，祇六七萬市斤，惟價高勢危，人心已呈懈慢，糧價回卸三千餘元，糧食市場管理處，對於零售限價方面，上米與下米無變更，中米按低一千餘元而已，堪批發成交上午有米一千一百七十九包，穀七十八袋，下午成米一千七百七十四包，穀一千零零四袋，限價齊眉米不得超過十六萬一千八百元，上米一十五萬五千四百元，粉口雪十三萬六千七百元，中米十三萬二千零八百元，下米十二萬，來源稍豐，湘谷行將抵步，後市谷米可趨回跌之勢。（商）

日賠償工廠籌委會 開會討論工作推進

【專訊】廣州區民營事業承辦日本賠償工廠籌備委員會，定期十八日下午三時，假座經濟部工商輔導處會議廳，召開第一次常務會議，討論本會推進工作，並各組提出有關各賠償工廠研討事項，關于電力，煉鋼廠，應調查事項十四點，軋鉛廠十一點，鋼廠九點，軋鉛廠七點，聯合機械廠十六點，以及各廠承辦人會商結果，分別決定。（經）

特種營業稅法施行細則草案

【專訊】廣東區直接稅局頃奉財政部頒發特種營業稅法施行細則（草案）茲探誌如下：第一條：本細則依據特種營業稅法（以下簡稱本法）第二十六條之規定訂定之。第二條：特種營業稅之征收，除本法已規定者外，依本細則之規定。第三條：特種營業稅課征範圍，凡本法第二條所稱之各種營業，在中華民國境內者均屬之。前項營業，其本店在中華民國境外，分支店營業所在境內者，或分支店營業所在境內，而本店在境外者，均就其在中華民國境內之本店或分支店之營業收入額，或收益額課稅。第四條：本法第二條所稱之營業，其範圍依左列規定：（一）銀行業，包括公營政府與人民合營民營銀行，銀公司，銀號，錢莊，及其他經營銀行業務之組織。（二）信託業包括公營政府與人民合營民營各種信託事業，及兼營信託業務之組織。（三）保險業包括公營政府與人民合營民營保險公司，及兼營保險業務之組織。（四）進口商營利事業，包括以任何方式專營進口貨之中外公司行號，及外商在中華民國境內，設有分公司運銷其本廠或乙廠出品者之營利事業。（五）國際性省際性之交通事業，包括航空汽車輪船三項交通事業，其營業範圍超越國際省際者。（六）其它有競爭性之國營事業，及中央政府投資與人民合辦之營利事業。（未完）

衛生局今起受理 成藥招紙廣告審查 違反規定在市停售賣

【自強社訊】市衛生局以市內各成藥商刊登之廣告多作誇大宣傳，或帶有誨淫文字，昨經規定嗣後凡成藥招紙及所刊印登載該招紙廣告，一律須先送該局第三科審核後，始准刊登有案，該局現定由本月（十五）日起，開始接受該項宣傳文字之審查，同時並分派稽員赴市內藥肆予以檢查，如違反是項規定者，訂定罰則如下：（一）初犯者，予以警告。（二）再犯者，罰款國幣十萬元。（三）故意違反者，則決停止該種藥品在市內售賣，至於各藥商前往送檢者，該局可於送檢後三日內批出，以資便利云。

湘印棉疏穩 桐茶油挂淡

【專訊】印棉輸入所限，存貨日疎，雖有湘棉調劑，市勢極爲疏俏，昨一號印棉成一百三十萬元，四厂成一百四十一萬元，湘棉花成一百卅八萬元，桐油出口力緩，無大生色，桶庄成六十二萬元，連州茶油徘徊於廿七萬二千元，尚穩挺順。（商）

港政府修改 進口貨執照申請辦法

【中央社香港十四日電】港政府修改進口貨執照申請辦法，自十六日起，由英帝國及各自治領（加拿大紐芬蘭除外）法國，埃及，荷蘭，及其他屬地巴勒斯坦，義大利，捷克，希臘，伊拉克，及暹羅運港進口貨，除牛油，耗油，乳酪，罐頭，魚，麵粉，冰鮮品，豬肉類，肥皂，錫罐，煤，棉紗，及琉酸等外，不須申請特別執照，僅須領普通執照，由中國澳門運港貨物，除煤炭煤及棉紗外，概不須領照，但由澳運港之美國轉口品則須領照。

申電價回跌 昨在九算間上落

【專訊】週來申電一再見低降，日昨又續低至九算上落，據悉：申電一再降低，係邊警頻傳，滬埠資金洶湧南流所致。（經）

市政會議昨通過 肉類市場管理法

（續昨）九，零售商與批發商之交易，應在市場以現款現貨兩接交易，至收市後如批發與零售商仍有交易時，以不得超過是次公定價格爲準。十，依據「評議物價實施辦法」第八條之規定，凡批發商與零售商，均須加入各該業同業公會，由各該業公會彙轉「廣州市物價評議會」登記，及在市內營業，如未領有登記證者，非但不許在市場交易，即在市場以外亦不准營業，如屬小販仍須報請「廣州市物價評議會」領取小販証，方准營業。十一，凡由各江販運豬牛魚等之客商，應將運到之豬牛魚種類數量報請市場督導員登記領取申明書，得在市場或市場發賣或交批發商代售，不得在市場以外交易。十二，由廣州市物價評議會製訂肉類手摺兩種，一種購買證，一種零售証，發交零售商收執，憑摺向批發商購買肉類，如無手摺者各欄及批發商應拒絕售給之。十三，每日於開市時所有肉類批發商與零售商，均應依照規定給開入場交易，不得規避，如批發商不參加市場者，依法究辦。十四，批發商每日售出之肉類，準最低數量以足供本市每日所需爲準，由各該業同業公會因應本市每日供給需求，定各號每日出售數額，並須先向各關區定每日銷售數額，方准將餘肉趕運銷本市之外，至運銷市外者，應先行報請本市場督導員轉呈廣州市物價評議會核准發給運銷証，方准運銷市外，如無運銷証，則作擾亂市場及走私論，依法究辦。十五，批發商應按日將買進售出之豬，牛，魚種類數量及價格等列表報告各市場督導員彙轉「廣州市物價評議會」查核，不得遺漏及遲報。十六，批發商及零售商如有非法提高價格或買賣期貨，及違反本辦法之規定者，由廣州市物價評議會查明依照「取締違反限價議價條例」處理。「市」

各行商情表

六月十四

下列物價法幣本位計算

穀米類（改用市秤計）

新齊眉米上	十四萬八
洋粘米	十二萬六
金山粘米上	十三萬八
絲苗米上	十四萬元
七担種米粉	十二萬元
新興白米上	十一萬五
湘粘米	十一萬六千
大糯米上	十八萬元
早米	十萬元
磐米粉口	十一萬九
雪谷	八萬四千
絲苗谷	十萬元

油麩類

土搾生油	廿四萬元
新灣生油上	廿三萬五
坊子生油	廿三萬三
北打茶油	廿七萬二
桐油桶庄	六十二萬元
土搾生甫	十四萬七
灣生甫	十四萬元
大豆餅甫	十四萬元
東江茶甫成	四萬五千
三角田料	卅一萬五

鹽類（包稅担計）

沙扒上	十二萬元
汕白上	十一萬五
大州	十一萬元
烏石上	十一萬元
三丫中	十二萬五

糖麵類

榴花牌粗砂	五十九萬元
五羊斎蠶糖	六十四萬元
頁尖白糖	五十四萬元
缸片糖另稅	卅三萬五
石門片糖包稅	廿四萬元
利期洋麵上	卅八萬元
鯤鬼子麵	廿九萬二
[illegible]袖麵	十萬元

豆類

長沙黃豆上	十八萬二
衡陽黃豆上	十八萬元
茶陵黃豆大	廿三萬元
張家綠豆上	廿五萬元
丁家黃豆上	十七萬七
左江烏豆	十八萬三
美國烏豆	九萬七千
新北眉豆上	廿五萬五
北江紅豆上	廿四萬元
西江竹豆	十五萬五

火柴類（包竹篙計）

勝利牌	十八萬二
游泳牌	十九萬四
蓮花牌	十八萬五
加猴牌	廿一萬二
三角牌	二十萬元

洋紙類

歐美雪紙中磅	一萬一千
輕磅	一萬一五
雞皮每磅	八千元
歐洲新聞粘	十九萬元
白臉紙粘面	十一萬元
白打字紙粘	十五萬五
二號紙	二十五萬
油膠紙上	三十萬元
玻璃紙粘	一百七十萬
烟仔紙	二十萬元

土紙類

福建玉扣（上價）	
特號長樂	十一萬八
二號振興隆	十一萬元
三號成發	九萬五
羅南東庄上	五十二萬元
南雄東庄五手	九十萬元
頭印頁尖	三十萬元
和平東庄上	三十五萬
貝崙上包上	八萬二千
長江買信三印	百〇七萬
長江草紙頭印	九十萬元
城口南扣中	四萬八五
大坪京文上	五十九萬元
南雄玉扣上	七萬元
花口山貝上	三萬五五
丁班電桶成	十八萬元
南山京文中	五十萬元

紗綢布疋

巨輪牌煙紙	一百三十萬
新時代煙紙	一百二十萬
新國民煙紙	一百一十萬
土絲（両計）	八千元
泰記隆桂香紗	六十五萬
公記隆素綢	四十五萬元
永大綢	四十三萬
十支童軍紗	十八萬二
廿支新金城	廿萬〇六
廿支特金城	廿四萬元
廿支新雙馬	廿一萬元
廿支雙馬紗	廿四萬六
卅二支藍鳳	卅萬元
卅二支銀月	卅二萬一
四十支藍鳳紗	四一萬五
四十二支藍鳳	卅二萬六
水鴨細布	卅萬元
12磅細布	卅二萬六
上林藍布	五十一萬五
大妹妹竹紗	四十八萬元
桑真玉白布	卅一萬九
木蘭白布	卅一萬四
雙魚黑素紡	卅七萬五
印棉花	一百三十萬

華洋雜貨

飛桃黑直綫	四十五萬元
飛輪牌車綫	四十二萬元
正扒嘜車綫	一百十五萬
金鷄香皂	四萬六千二
利華藥皂	四十二萬元
萬利藥皂	廿一萬元
鬥雞玉牙膏	十七萬五
黑人牙膏	四萬一千
18寸飛煎帕	二萬八
八三嘜手巾	三萬三五
三骨鬥雞襪	七萬七
二嘜金錢水壺	卅三萬一
二嘜金龍壺	卅三萬五
二嘜金錢壺膽	十六萬五
三個九嘜油鎖	九千元

海產雜貨

新西寧蔴	九十萬元
下鄉青蔴	一萬百元
羅定桂皮	九萬三千
新八角	廿三萬五
五子中	六十八萬元
沙井千蠔	二百九萬
草菇頭	五百萬元
西冬菇	七百萬元
西香信	五百二萬
上金菜	一百十八萬元
湘蓮上	二百八十萬元
大地魚	二百六十萬元
招山蠔魚	二百四八萬元
西山欖紅	一百七五萬
西尤魚	五百〇二萬
中淡菜	六十五萬元
太平蝦	一百七十萬元
30頭吉鮑	一千三百八萬

工業原料

上白花士令	三千八
黑桶花士令	一千七五
月嘜哥士的	五百六十萬
月嘜梘打粉	四十二萬
星州椰油	七十三萬
梘膠澳州	卅萬元
月石粒成	卅五萬元
嘜牛油	七十八萬
火酒	卅四萬元
梘化石五號	四十五萬
鐵化元青	七百六萬
三號牛膠粉	十六萬元
士油片新貨	三百四五萬
蘇打食粉	廿二萬元
紅凡成	一百八十五萬
白凡有粒	十四萬五
白石蠟	六萬五
桃膠砵	三千七
硫酸	二千七〇
木桶白蠟	一百四三萬

燃料類

亞加亞黃電油	四十七萬
亞加侖散電油	廿七萬元
亞加紅桶火水	九十一萬
亞加侖散火水	六十八萬
美孚火水	八萬五千元
茶色油漆	二百四十萬
黑油漆色	一百五五萬

培養體育師資 部令中大等校體育科系 詳細擬具充實設備計劃

【南京航訊】教部爲注意培養體育師資，聞已指定全國專科以上學校之有體育科系設備者十餘校，各就其體育原有設備，力謀充實，擬具詳細計劃，呈部審核，以便視其情形，分別由部核定其體育科系招生辦法，於暑期招生，廣儲師資。聞被指定之專科以上學校爲國立中央大學，中山大學，（體育系）重慶大學，（體育科）國立師資學院，（在衡陽有體育科系）西北師範學院，（在蘭州有體育系）北平師範學院，（系）女子師範學院，（在重慶有體育科）貴陽師範學院，（有童軍科）長白師範學院，（在永吉有體育系）國立國術體育師範專科學校，（天津）體育師範專科學校，（在武昌）四川省立體育專科學校，（在成都）廣州省相體育專科學校，福建省立體育師院，（福州）台灣省立師範學院，（科）江西省立體育師範專科學校，上海市立體育專科學校，北平市立體育專科學校，等十餘校，即將由部令行各校擬具計劃及辦法呈報，因各校如經教部核定辦法，皆在本年暑期招生。

教部普遍徵選 法律教育劇本

【南京十四日中央社電】教部普遍徵選法律教育劇本，其徵選辦法如左：（一）宗旨普及國民法律常識，培養法治觀念，發揚高守法精神，樹立法治國家之基礎；（二）內容劇本就國民必備之法律常識及日常生活可能發生之法律問題，依據宗旨選定主題，製成情節，作正面之描述或側面之反映；（三）劇本體裁須與一般民眾現實生活接近，獨幕話劇限一萬字以上，多幕話劇限五萬至八萬字，樂劇應附製樂譜，期能上演，字數不拘，舊有劇本亦可改編；（四）稿費劇本每千字三萬至五萬元。應徵手續：（甲）作者擇定題目，先將劇情大綱及完稿日期預函國立編譯館，計確定編撰計劃後，並選用書報委會存查；（乙）劇本完成後，填製劇本說明書，註明下列各項：劇名，主題，故事梗概及所用參考書目，一併掛號寄交社教用書委員會審查，由國立編譯館之初審，教部終審選錄，劇本由國立編譯館編成叢刊陸續出版。

中上學生更改姓名 須依規定辦理手續

【專訊】教部以專科以上學校學生學籍規則業經重行修訂，於本年三月二十七日公佈施行，該項規則第五十七條規定：「專科以上學校在校學生及畢業生請求更改姓名，或更改籍貫者，應依照規定手續，並內政部核准後，呈請原校教部備案」，是項規定已函准內政部照辦在案，此後中等以下學校請求更名收姓或更改籍貫，均應依規定手續辦理云。（教）

校慶紀念 梧風學校

【本市訊】明（十六）日爲本市梧風補習學校成立六週年紀念日，是日與學生自治會新職員宣誓就職典禮一併舉行，除上午舉行紀念外，下午有話劇，歌舞，魔術等遊藝，六時舉行聚餐，翌日分組旅行士敏士廠及石榴崗。

文法代表 明日赴京

【專訊】文理法商兩學院請求改大晉京代表四人，於昨（十四）往謁教廳長姚寶猷，姚廳長親自接見，並予若干指示，該代表四人定於明（十六）首途赴京云。（教）

民大訓練班 試期經決定

【專訊】民大訓練班本學期各班畢業試，定由本月十六日至廿二日舉行，計畢業班級有會計，電訊，新聞記監等三類，核准參加考試者凡二百五十餘人，共餘班級期考，則定由本月廿三日開始。

牙科進修班 今行畢業禮

【專訊】本市牙科學術進修班定今（十五）日下午一時在長堤青年會禮堂舉行畢業典禮，該班學員多爲在本市執業之牙科醫生，爲求牙科學術之深造乃設班研究，所有教授人員，均爲本市牙科醫生如池消華等多人義務担任者。（將）

全國學聯會組織 市學聯會有表示

【中央社訊】市中上學校學生聯合會負責人稱：據美聯社上海十二日電稱：「全國學生聯合會議於六月廿五日在上海召開」，本會從未考慮參加，因對該會動機及一切均未能清楚，而事前亦並未接到任何通知開會函件，前曾風聞京滬有所謂全國學聯會者，實則京滬若干學校少數份子之構合，實稱全「學聯」，實不值識者一哂云。

青年會舉行 圖片展覽

【英新聞處本市訊】由青年會，與英新聞處及英文化協會聯合舉行攝影圖片展覽，本月十六日（星期一）起，每週更換一次，內容有英國生活，工業，學校，醫院，現代醫藥技術，航空，現代電力使用，無綫電工程，道路建築，至舞蹈，戲劇及電影等藝術。第一週展出係由英文化協會借出兩組照片，一爲英國生活現態，如耕作，煤場，工業，捕魚，體育及音樂等，另一爲醫院技術方面者。

陳樹人 畫展開幕

【中央社訊】陳樹人氏畫展於昨日上午十時在中山圖書館開幕，各界人士前往參觀者極形踴躍，陳氏夫婦親自招待，極爲忙碌，省府羅主席偕夫人陳輝青女士到會參觀，由老畫師高劍父氏逐幅解說，觀覽甚久，羅主席對於陳氏藝術極爲推重，即席定購陳雀，霜葉，寒塘輕舟，隔下黃牛峽，主席夫人亦定五帆，臨兩幅，姚寶猷廳長梅和，李局長揆生，丘經理定侯，羅委員香林等亦各定購一幅，其他各界人士紛紛定購者，共廿餘幅，陳氏畫展會場樓上下，共懸書畫百數十幀，多爲非賣品，因陳氏不久即往平滬及歐美各地舉行展覽，故不能割愛云。

留英中國學生 獲大學獎學金

【英新聞處十四日上海電】由英國文化委員會資遣至英國求深造之香港大學學生劉定宇（譯音）君，最近在格來斯哥大學之理學班中名列第一，榮獲勞里梅獎學金，該校佛德恩教授稱：「以一名外國學生得在二百名以上之濟濟人才中，獨露峰嶸，實可謂難能可貴之至。英文化委員會所資遣之學生雖皆爲英才，然此實爲空前傑出者」。劉君此次成績，不獨使英文委會生輝，即香港大學亦與有榮焉。

今日大足球 南海拼市警

【專訊】市警體育會邀請南海足球隊於今（十五）日下午五時在東郊場中正球場舉行星期大足球比賽，市警擁有世運名將譚江柏，並加以星島南華兩隊少壯軍，實力相當雄厚，南海隊除參加省運原班人馬外，並加南華勇將曾仲雲，兩隊勢均力敵，勝負難分。

零訊

△海軍練營同學會定今（十五）日下午二時，假文德路留法學會開成立大會。

△韶光計政所，十五屆招生，今開始報名。

師校職校畢業生 投考升學新規定

【南京航訊】教部七日電令各教育廳局，及有關學校：本年各校招生，關於師範學校畢業生經服務三年期滿者，暨職業學校畢業生，准予投考升學。前擬服務四年期滿，始准升學之限制，暫緩實施。

歡迎陳樹人畫展 從三個不同的角度

李傚生

陳先生是如此的一個藝術家，我們站在藝術的角度，當然的予以熱烈的歡迎，歡迎這一個老藝術家，爲中國國畫，穩定其世界藝術的地位。無疑的，陳先生是一個官，僑務委員長。此官雖似廣文先生，是「冷」缺。但其地位，在前代，不能否認其爲一品堂堂，不能不將列爲樞要之林。在今日的政府人物中，其功名愈高，其藝術的製作，無論是圖畫，是詩文詞，都相反，趨下。所謂一官（非棺）附身，萬事都已。但陳先生卻不如此，其藝事，不但不因功名而低落，反而勇猛精進，終日綸身，時不離手的，以至有今日的成就，以視那些一行作吏，其藝事日趨衰退，其文章詩詞日淪於不通者，更不可同日而語了。

再從政治的角度去看他，他是一個革命的前輩，而又做了高官。但是，他對於得意與失意的革命伴侶，一視同仁的實行其君子之交。因此，大家都覺得淡而有味。然而現代政客，有幾人能如此者。此種汪精衛型的政客，失意時攜肩擁背，稱人兄道弟，而得志呢，則趾高氣揚，有我無人。這一做了官便不要做人的東西，滿目皆是，他們讀書不多，漢唐宋明士大夫的政治私德，是不會知道的。而陳先生呢，卻把古士大夫的風度再版出來，所以還能夠得到許多文化界藝術界朋友的歡迎。於國家民族的革命立場，以道德來說，他在抗戰之時，不因汪精衛是其老友，而減少其昔日之念。所以，他在文化界歡迎席中講：今日所見之朋友，皆能抱住民族正氣，引之爲大快。他說起陳璧君被捕中而喟然曰：「什乃周佛海一言：如何應得之報也」，大義之所在，安從利害乎？就是汪陳剛剛相反，一如何使自己成爲重要「的政治哲學」的證明。與陳先生的「大義」的傳統觀念，卻此生死榮辱之分際也。（未完）

聞

不孝古振坤等罪孽深重禍延

顯考興寧縣參議縣立第三中學校校長博羅五華等縣知事諱錫齡號無我府君痛於民國三十六年六月八日疾終原籍興寧水口享壽六十有三 不孝振基等侍奉在側親視含殮 振坤供職潮陽縣政府秘書 冷雲服務國民政府主席廣州行轅奉電星夜奔歸 遵禮成服停柩第三中學擇吉安葬

叨在 戚寅世誼 謹此訃

喪居興寧水口 宗祖刊發

孤子 振坤 振基 振炎 振華 振琼 冷雲 振南 振萍 泣血稽顙

漢民南路一六四號（高第街斜對面）

大亞洋服

推行實價 薄利主義

蔴絨每套 六十萬元

沙士堅每套 五十萬元

白珠凡每套 十五萬元

英國杏灰帆每套 十八萬元

（連工料）

由本月十二日起一星期照價

青年歸主佈道 及培靈講道大會

敦請 美國羅省佈道大家 毛根博士主講 並有音樂節目 歡迎各界赴會

△六月十四及十五星期六及星期日晚八時 在長堤青年會大禮堂

△六月十六至十九日每日上午十一時 在沙面禮拜堂

△六月十六日上午九時 在萬善中學

△六月十八日上午九時 在萬善堂

水陸運輸

粵漢 湘贛 新中運輸行

由廣州至韶轉運雄贛衡長各埠常川備有堅固輪拖安全快捷

代理 紹興船行 鎮江 鎮東 電船 來往省韶 接運貨客

總行：廣州叢桂路三號 電話：一〇〇二三 電報掛號：九九〇九

分行：曲江火車站站道路 衡陽火車站站道路 電話：普通機轉

依據國定課本內容編輯

小學畢業升學考試指導

全書六十頁 定價三千元

三十六年六月最新出版

大明書局印行 廣州十八甫路一四九號

本書各科作者均係師範或大學本科畢業以十餘年之教學經驗根據國定課本各科材料參考各省私立學校小學畢業試題初中入學試題設爲問答內容簡明實用最合投考初中及高小畢業考試不時自修亦可進益

各大書局均有代售

林肯英文學校招生 西人教授

Mr. Fraser教授純正英語，北平李愛女史教授純正國語，中大蕭華仁先生教授升中升大數學，即日開班入學從速：

校址：永漢戲院對面

囍

謹詹國曆六月十五日爲 姪世昌 十五妹妙琛 在聯慶舉行結婚典禮 建國時期 禮儀從簡 特此敬告 諸親友

薛心泉 伍幹夫 仝啓

囍 結婚啓事

我倆情投意合謹訂於國曆三十六年六月十五日在穗舉行結婚典禮 建國期間一切從簡 特此敬告 諸親友

謝新民 陳秀華

大光畫刊

第四十七期

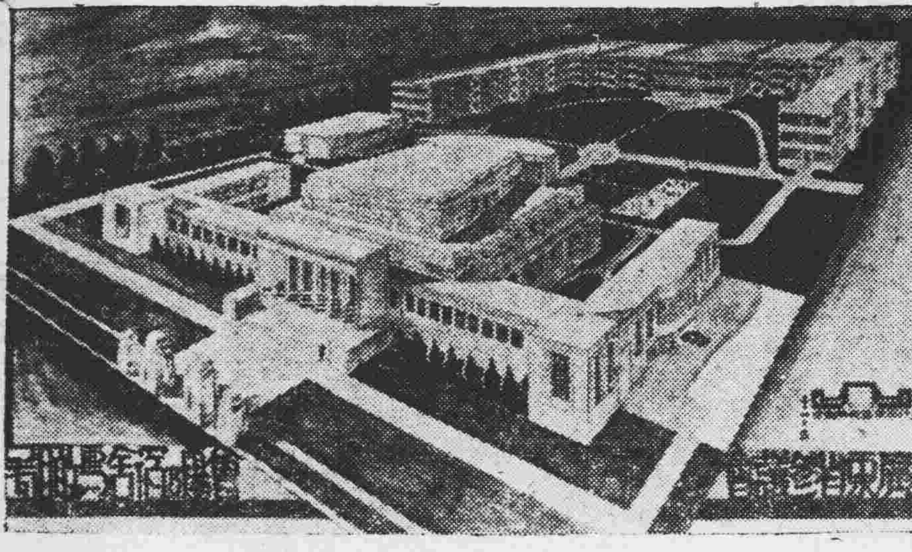

囍 工程師黃匡原先生設計廣東省參議會圖測，榮獲首獎，月初舉行結婚典禮，黨政軍首長及社會名流往賀者甚衆，極一時之盛。下圖爲黃君新婚玉照，上右兩圖爲渠設計之省參會圖測，莊嚴鴻偉。

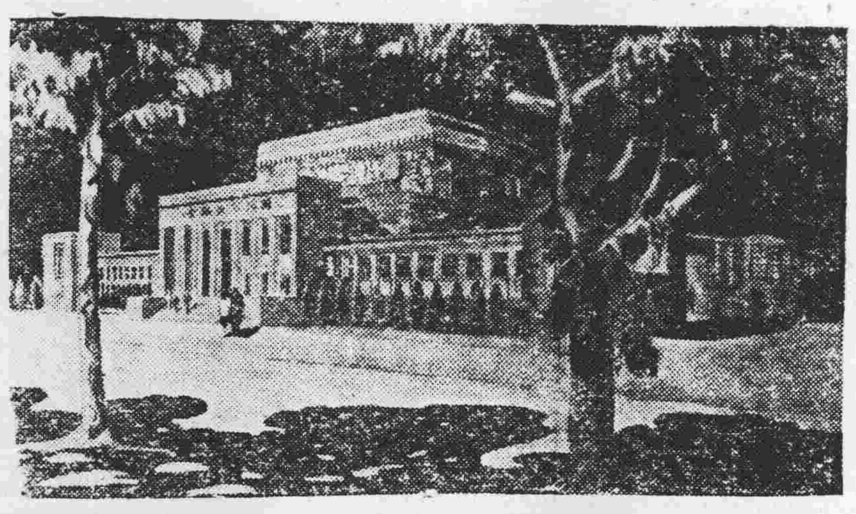

惠城平湖門，在臨西湖，城門已爲潦水封鎖。

城內行舟，宛如威尼斯水城。

水災！水災！水災！

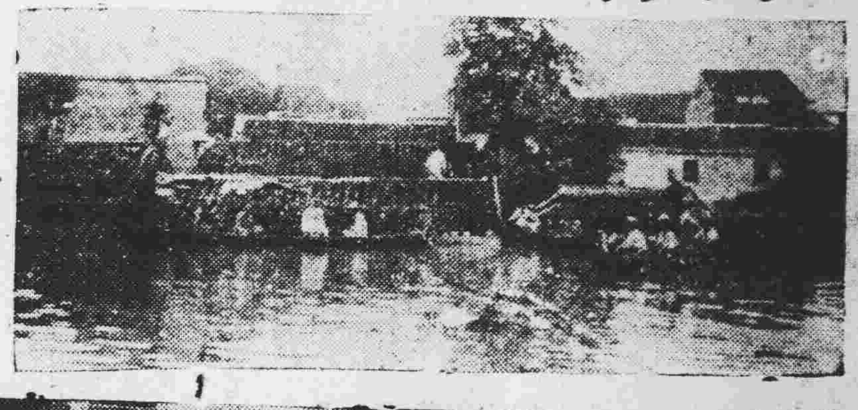

東城民房，盡爲水潦，行政專員黃錚，率警乘艇巡視災區。

霪雨連綿，粵各江潦水成災，交通斷阻，禾田民房盡被淹沒，生命財產損失，一時尚難數計。爲東江惠州城災情之一瞥，西北各江，亦可見一斑。

商店門前淺潦及半，利用小艇，搶救物資。

洪水泛濫，災民紛紛乘船逃難。

專醫 大熱症 肺癆咳血
歷任美國堤加利醫院醫務長 梁荔臣 內外兒科
新法新藥電器治療限日痊愈 院址：惠愛西路紙行街六十七號

贈遺 精早自洩療法
全書四十餘題十餘萬言內容有腎虧遺精早洩的良方秘術婦女不孕的隱憂理論眞確名貴實驗函索郵報附一千元寄上海東台路榮生里五號
袖玉堂書藥社立即奉贈 廣州大光

大德 聯映 長壽
時間 (日)一點半 三點三 (夜)八點正 九點九
華南影壇復員第一部簇新粵語片
郎歸晚
吳楚帆 白燕 主演

雷電華公司球場光榮史實動人悲壯巨片
性格巨星 加利谷巴 領銜主演
民族光榮
（原名國族之光）
運動場上馳驅角逐・半生盡瘁徒留空名

中國 中華 聯合隆重獻映
棒球大王「比比路斯」客串演出。
注意放映時間
中國：日 兩點半 夜 八點正
中華：日 一點半 三點半 夜 七點九 九點九
片長十四大本 一次映完

醫師 黃木翔 專門小兒內科 精醫皮膚花柳 惠福東路二十號 電話：一一七二六

內外全科 何可醫師 法國試驗診斷麻瘋 皮膚花柳白濁專科 雙針混合最新療法 結束白濁白帶 電療俱備
維四女醫爲理婦科。不孕。何可醫院醫寓路八之二號 電話一一七六一
人工大乳健美新法 大塘街五九號吳耀廷頌啓
醫時任食蝦蟹飲酒 醫愈任往別醫驗明 選用美國法國新藥

遺失啓事 本人遺失交通部公路總局第三區局第零五一號圓形黃色銅質證章一枚特登報作廢 黃祖勳

遺失聲明 本人遺失廣東車屬會員證作廢 夏國琛

買車聲明 茲由本公司買受志安堂自置1840年日產營業客車壹輛牌號國字（30820）引擎號碼（99A7624）定本月廿四日交易如上開客車有債務轇轕及一切法律糾紛希即與賣主理妥一經交易後概與本公司無涉特此登報聲明 德發祥汽車公司啓

遺失聲明 本人于五月廿九日由坪石返英德在曲江被小手竊去粵漢鐵路工字二九九八號服務証乙枚除請補發外特登報作廢 連江工務第廿五分段胡春山啓

買舖屋聲明 本堂經中買受榮德堂何威吉屋一間坐落大東分局轄內十八號深闊照土地登記標準經立帖交定訂于國歷卅六年六月廿四日立契交易如有來歷不明轇轕未清請向榮德堂何威理妥一經交易相與買主無涉特此聲明 慧志堂啓

催收租 東山署前二街七號綠園二樓業主鄧五六月份租金貯備已久見報請即派員到收以免日後藉口欠租 住客啓

找換美金滙票注意 氏於本年五月十八日向駐廣州美國領事署領到美國財政部發下No. 7830 Data Nou. 8,1946 U S $2,938.00 acdreadad to, Young Fong Shee 美金滙票乙張票面金額二千九百三十八元被謝玉田奪去要索不還除將情報告沙面美領署及狀向廣州市地方法院檢察處起訴外如有誤買該匯票者希即與兌付人速行理明以免自誤爲要 美僑楊臻銓妻楊方氏啓

遺失聲明 本人于本月十一晚失去廣州大學學生証一枚及高中畢業証書收據一紙除呈請學校補發外特此聲明作廢 葉洪輝啓

遺失 茲遺失聯合勤務總司令部兵工署第八十工廠第零壹貳肆號證章壹枚除呈請補發外特登報聲明作廢 王祿仕啓

買車聲明 本人經中買受永和公司蘇杰自備一九三八年雪弗蘭大客車乙輛引擎號碼TR一七五七八二一號現編國字牌三〇九五九八號業經收定訂於六月十七日交易如有該車來歷不明任何轇轕等情側前速向賣主理妥一經交易後概與承買人無涉特登報聲明 四益公司啓

買車聲明 本人現與袁寶榮買受一九四五年道奇車引擎號碼T1181466 19汽車壹輛現領有國字第七九〇七六號牌照訂明於本年六月廿日交易倘有來歷不明轇轕未清等情希請即向賣主理妥一經交易後概與本人無涉特字登報通知 買車聲明人周閏啓

美國細菌學碩士 彭利 醫 霍亂疫苗 霍亂傷寒混合疫苗 各大藥房均有發售 批發處：德一路四五八號四樓 電話一七一五四

內外全科 女醫師 李志文 醫治 不孕婦女 經多肚痛 經小頭暈 宮病・暗病，傳染症毒，閉經赤歪宮帶辨孕小便刺痛白帶
▲設有顯微鏡紫外線及燒灼電療割症等器械▼ 本醫師在戰前歷任中法醫院駐院醫師市立女子市衛生局市各小學醫席及護士教授省港澳歷十七年現已返廣州設醫所△維新南路一一五號▽

全科內科 康靜佳 女醫師 （醫統理）婦科暗病 宮歪宮倒 赤帶白帶 小便刺痛 宮病（宮炎）月經疾病 傳染毒症 早老色衰（主治）
總所 太平南路六十七號 電話一六九三七 分所 下九甫路一二四號 電話一五八一九 留醫所 太平南路五十四號 診症時間 總所上午八時至四時 分所下午四時至五時
（設備）顯微鏡 紫光透熱電療器 專門診治婦女各症
難孕婦女（特長）科學新法指導受孕

三百餘年古方正藥 陳李濟
蘇合丸 救急止痛 理中丸 理咳治癆 萬應油 內服外用
藥七十餘種各處均有出售詳細目錄承索即奉
廣州北京路八十號★總批發廣州十三行路七十二號

掩口葫蘆
倘因牙黃口臭，而効美人掩口葫蘆，則適見醜耳，根本解法不在於掩口，而在於常用
二友藥製牙膏 擦牙，良以本品牙膏，善能溶解牙垢，使天然潔白，同時保護牙齒，且其泡沫特多，能深入牙縫，清除腐臭食物積屑，使口氣芬芳，牙黃口臭而慚形穢者曷不一試之乎
▲各洋貨店均售▼ 廣州市十一甫 二友牙膏廠出品 電話一七一〇〇

陳玉棠醫 訪五大症 （一）咳血破金潮熱喉爛（二）小兒雞咳即百日咳（三）小兒身熱久熱不退（四）癲疹留痛瘡癩黃瘦（五）斑痧大熱并危重症 診症時間早晚寓西關龍津中路一〇八號下午二點至五點在河南同福中路一二三五號

方佗 精理腸胃病婦兒科 診所惠福東路五和堂 電話：一三九六九

醫師 馬蕒階 專醫花柳白濁 設備顯微鏡檢驗各種毒菌 廿年經驗自集新藥止於數小時奏效最速痊愈△在長堤一三五號二樓（先施公司對面）

醫師 陳道瑞 專門外科皮膚性病 精醫小兒科內科 惠福東路廿二號 電話一二一三

羅浮 正仙丹 痛症的救星 劉真傳伯法輝製

全科醫師 陳彥 精醫 痔瘺 痔血 新法注射 不用刀割 毫無痛苦 永不復發 醫務所豐寧路一四六號 電話：一二五七六

全省童軍第一次大露營

於黃花崗

民國卅六年六月五日

張主任……

……處長領導恭祭黃花崗

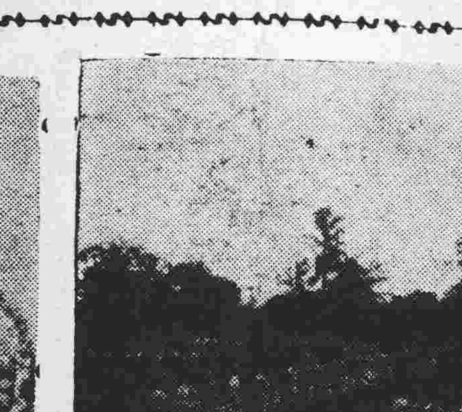
早上升旗禮

架橋比賽

比賽完畢。羅卓英主席主持頒獎典禮。

生火比賽

得勝者領獎

黃珍吾處長視察營地

生活就是教育

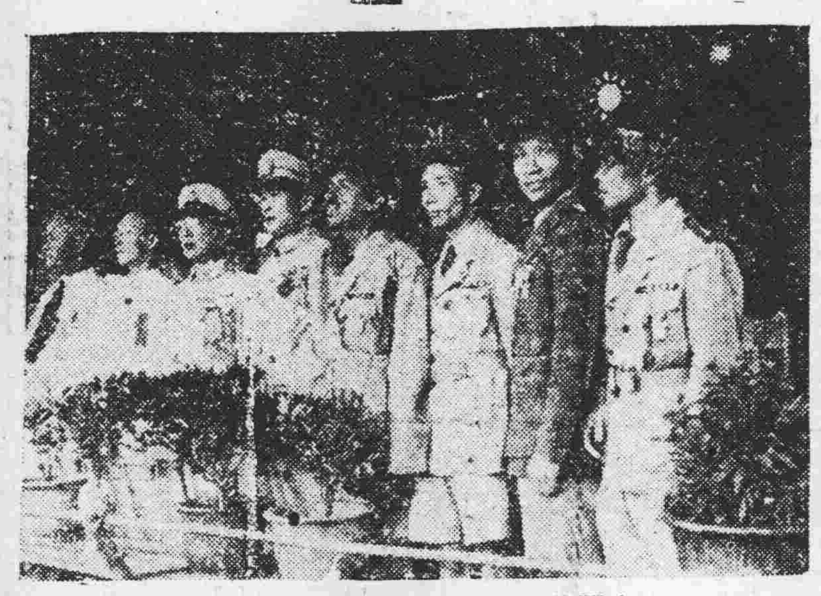
全體童軍理事就職時攝影

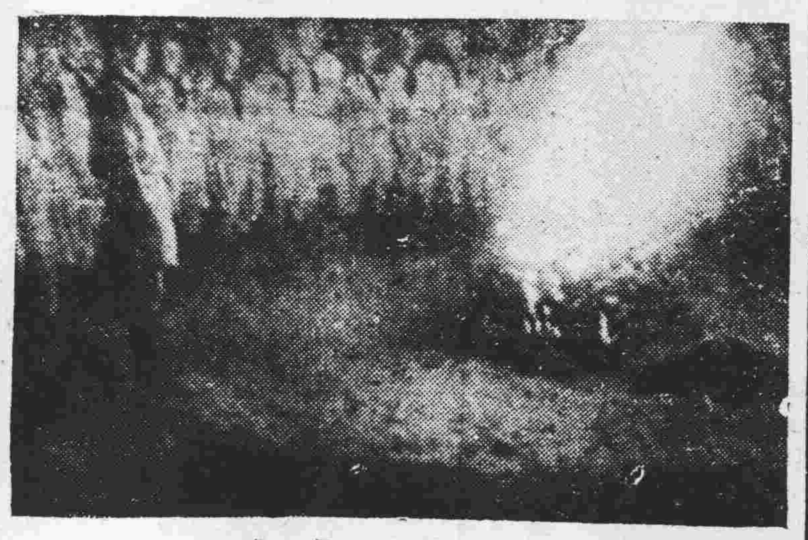
營火會之熱鬧

童軍包圍張發奎主任要求簽名紀念

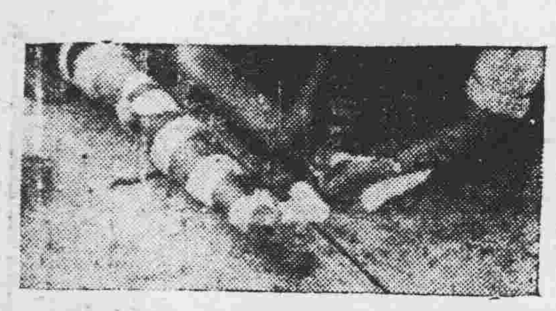
……賽

救護比賽之二

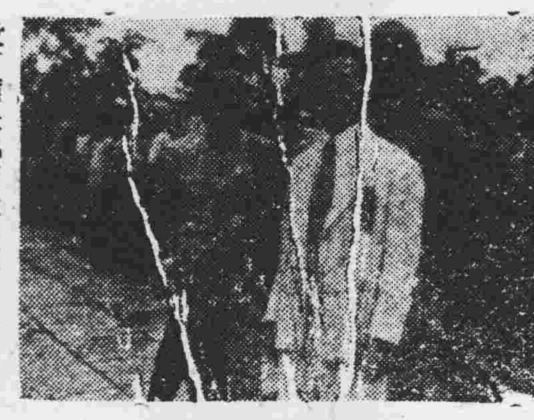
教育廳長姚寶猷巡視童軍比賽

掘溝比賽

李樸生……長茶會招待

童軍先進李樸生……長向為童軍簽名於簿上

中山戲園

今天獻映中電出品社會悲劇

路明【領銜主演】上官雲珠

天堂春夢

下期試映七彩鉅片 不屈服的中國

新華 兩點 三點九 九點八 九點

梅花初開

百老匯連演十年 著名舞劇故事改編

哥倫比亞流線型輕鬆諧趣大喜劇。

羅莎蓮娜素 白賴安 雅亨 珍納 披娜 二星合演

又名 妹妹愛琳

窮畫師想吃天鵝肉！名編輯巧施女作家！

新星 泰山尋寶

即映美高梅繼泰山得子後更精美出品野獸片王

正牌泰山夫婦·小泰山

尊尼韋士慕拉 摩蓮奥蘇利雲 尊施菲露

【原名】泰山寶藏

大華

兩點三 四點正 八點三 十點正

即映新藝公司社會倫理哀情國語巨片

李麗華主演

奇女子

妻下堂，兒害病，家庭遭慘變！母被誘，女被姦，浪蝶喪天良！

同場加映中電最新新聞片 自運會特輯 各項競賽情形盡攝入鏡頭 優待學生憑証特價

金聲戲院

今天特別獻映 巴巴拉史丹域 比亞出品 浪漫情調 亨利方達

熱戀

港譯 鳳兮鳳兮

夏令時間 軍人十二點 兩點正 四點正 八點三 十點正 普通場

覺先聲 移師 百樂門

中央各軍事學校暨駐廣東省事業輔導委員會募輔導基金演

發動主力戰

新周瑜林 梁國風 楚岫雲 薛覺先 小飛紅 馮俠魂 薛覺明

李景君 梁艷顏 梁少聲 白玉瓊 郭如虹

日演奇艷名劇 妻嬌郎更嬌

即晚公演 享譽悠久 奇艷奇案 馳名劇魁

毒玫瑰

名劇作家最懶人遺著 享譽悠久 近經從新編排 美式裝備 煥然一新 幽默輕鬆 如大暑天飲雪水 重炮之四

快來觀戰

花錦繡 日月星 聯合劇團

中央各軍事學校暨駐廣東省事業輔導委員會募輔導基金演

曾三多 盧海天 胡鐵錚 譚蘭卿 鄒潔雲 廖金鷹 王中王

定六月十六號晚隆重開台 公演新編奇艷宮幃史劇

武則天

先演七彩六國大封相

百樂門示威演出

譚蘭卿

東樂 榮演

花錦繡·日月星 大聯合劇團

曾三多 盧海天 胡鐵錚 譚蘭卿 鄒潔雲 廖金鷹 王中王

好戲賣座·強晚 昨又滿 今晚再演

小姑居處

香噴噴·詞曲旖旎 嬌滴滴·場面輕鬆

【即情竇初開】

羽佳劇團 東樂開台

今晚在 繼演

哪吒鬧東海

先演…六國大封相

標準舞台 太平

（電話：一三八七二）

即演 大利年班

日演奇艷名劇 無價春宵

夜場 公宵 社會諷刺 傲世劇王

本地狀元

明天日演 胡不歸 晚 新戲 家公娶新抱

廖俠懷：舊年好地，今年地冇個鼻

黃秉鏗 呂玉郎 新飛鳳 梁艷莊 謝君蘇 廖俠懷

海珠院霸

留票電話一二九一七

永豐劇團 〈今晚特別爆好戲〉

新編 宮幃 香艷 奇情 巨構

故宮遺恨

美與惡的分釋和鬥爭 愛與恨的矛盾和認識

宮幃艷史不可不看

白龍珠 陶醒非 陳露薇 張舞柳 劉笑聲 名駒揚

滅蚊與防瘧

普遍滅蚊。必須大衆合作。方可收效。個別防瘧。祇須不時一服。

唐拾義瘧疾丸 可矣。（又名發冷發熱丸）因此丸防瘧治瘧·辟瘴補身·有獨到之特效。歷四十餘年未嘗或爽也

▲本埠藥房均有售▼

廣州一德路 唐拾義藥廠發行

廣州 樂斯

西濠口 南關 兩院聯映 即日

廣州軍人場十二時·樂斯軍人場十一時半

美高梅年超巨片 木皮特 海戰交鋒空前一頁

英俊小生 羅拔泰萊 性格巨星 查理士羅頓 銀壇健將 布賴恩當 里威

原名 跨海征東

緊張壯烈—撼晚搖魂 俯衝機轟炸巨艦！高射砲大施威力！

血海羣英

盡量發揮美國艦隊作戰精神

樂斯：日二時半·夜八時正·九點 廣州：日二時·四時·夜八點半·十點三

下期兩院聯映 美高梅七彩片 舞后露絲波露 凌波仙子

羊城戲院

即映全部醫學巨片 泰山森林猛獸 大戰野人國

勇泰山困鱷魚 死逃東

下期 鐵骨冰心

維德號

☆專造☆

梳化套·彈弓椅 汽車篷·鐵管傢俬 汽車笠·各式帳幕 彈弓床·各種機械保險袋

△工精料美▽

地址：豐寧路大子恭斜對面

花柳皮膚 馮聲普

德國柏林大學醫學博士 前任國立中山大學教授 主任

擅除生殖器官一切障礙 一切檢驗治療均備

十八甫西十三甫馬路卅七號珠璣路口

捲烟廠召頂

茲有機器捲烟廠一間全部機器焙房等俱全 并寫字樓及全部傢俬召人承頂 交通利便 其台現代經營合意者 請詢電話一式式式式陳

何棣華 法國醫學 花柳專家

白濁 皮膚 花柳 （滅毒根）滅濁根 負責治效 特根

新法新藥特效治療 醫所太平南路新亞 隔鄰 電話10059

醫師 陳大耀

內科 兒科 痔瘡（●）一

精醫霍亂吐瀉腸胃病 附設霍亂病 … 柳波橋根治哮喘病永無後發 新法無痛治 痔瘡痔血速愈 小兒驚瘟氣促驚風難治

診所上午九時至下午五時 電話：一五二四〇 四一八二號

燮和堂 五寶散

霍亂 疴嘔 肚痛

各處有售

廣州總批發 西橫街 木排頭 肆

任警魂 醫師

一德太平南 西

專醫花柳 人工氣胸 醫肺

白濁 一天戒煙 七天包痊愈 新藥 手術 萬

孫氏眼藥

四十餘年 專門眼科 消腫止痛 立見光明

廣州市大同路 香港分局南北行街

南華肺病療養院

X光 驗肺 顯微鏡 驗痰 ·早期診斷——解釋疑慮 ·早期治療——免失時機

專醫肺病 久咳咳血 潮熱盜汗 哮喘胸翳

門診部 漢民南路二十五號 留醫院 東山郊外

黃天雨 梅林仙

毒症專藥 主治男女

如不見效 原銀奉回 偽藥誤人 天誅地滅

外科 耳鼻 喉科 郭友誠

治理肺病醫生 曾少珊

贈醫 咳血 痰喘 破血 潮熱 止咳 止血 到診 免費 龍津中路

羅廣庭

醫學博士 京巴黎 … 大學教授 各大醫院醫師 精醫 胃病 肺病 … 婦科 花柳 皮膚 各科 美容 疤痕 …

暹僑捐米分配會 撥米急賑水災
餘米三百噸決全數撥出 救濟風災賑米同時清領

【本市訊】暹僑捐米委員會第四次座談會，昨（十四）日下午四時假座省府會議廳舉行，出席委員有羅主席，暹僑監振團副團長利華輝，行總聯總代表李應林，省參議長林翼中，列席省田糧處長黃秉勛，科長王則平，社會處科長曾松友，社會局視導張世本等十餘人，由羅主席主持，並即席決議：列二事：（一）關於第十三批暹米共一千四百噸，已運返穗，原擬提百份之四十，共五百六十噸，撥作救濟，惟因第十五批米係由第十三批米內撥出，同時另有部份濕米撥平價食堂外，僅餘三百五十噸，決請全數撥作急振水災之用。（二）關於暹羅華僑捐助救濟省參議會三機關協助辦理，（一）關於暹羅華僑捐助救濟各縣風災振米及決七批振米，未清撥數，擬請廣東善後救濟分署限期全數撥領清楚，以濟貧黎。決議請廣東善後救濟分署限期將上開各案振米全數撥領清楚，倘各工作隊再藉故推延，即請將本案公佈，並移送法院查究，其已清撥者，仍即列具清表公佈，並送省政府查核。

三機關急賑座談會 ☆決定辦法多項☆

【本市訊】省田糧處，建廳，社會處三機關昨十四日舉行水災急振座談會，出席者黃秉勛（田糧處），黃藝錫（建設廳），謝藻彬（建設廳），曾松友（社會處）等，一，關於各縣水災緊急救濟應如何進行案：決定：（一）由社會處將本年五月撥發各縣一億元振款，改撥救濟水災。（二）由社會處電飭各縣（市局）救濟院儘量收容水災難民。（三）由社會處呈報社會部轉請行政院撥款救濟本省水災。（四）請由田糧處電飭各縣將積穀一部份提辦水災急振。（五）由省政府電請善後救濟分署將本市及各區工作隊儲存糧食迅撥一部份，會同各縣辦理當地水災急振（由社會處主辦）（六）由省政府提請暹羅華僑捐米分配委員會請將暹僑捐米第十三批托運振米統籌散振部份劃撥一部，辦理水災急振，（由田糧處主辦）（七）由省政府將紐約華僑捐款托購暹米二百五十四包，撥辦水災急振。（由田糧處主辦）（八）請省政府邀集糧食救濟協會善後救濟分署省參議會及各機關法團共商水災救濟善後進行，（由社會處主辦）。（九）請省政府會同各機關法團電請海外僑胞及國內同胞捐款救濟。（由社會處主辦）。二，關於沖決圍堤應如何調查督修案：決定：由建設廳會同……

水利局加派人員 赴各江搶險

【本報訊】本省東西北韓各江報汛，珠江水利局經擬訂搶險辦法，防汛前經通令沿江各屬，並制定辦法，府令各屬江堤基行政各區防汛委員會，負責執行所屬防汛搶險事務，并由珠江水利局派出駐韓江工程隊，東江工程隊，工程隊，協助督率各江防汛搶險工作，日來各江漲水暴漲，泛濫成災，據該局各報汛站紀錄，東江東陽站以六月十一日水位最高，爲一二．〇九一公尺，石龍站以六月十日水位一〇．六五公尺爲最高，北江十三日上游曲江水位最高一五．八八，西江高要站以十三日水位最高，一一．五四公尺爲最高，珠江水利局除電飭各江工程隊緊急搶救外，并加派技正章金信，協助地方，陳士敦，技士張炯，復派分赴各江視察災情，督促各工程隊防汛委員會，依照防汛搶險辦法，努力搶救進行云。

澄海潮陽 災情慘重

【本報汕頭訊】澄海蓮埠鄉長隴小村前士名堤七段崩處……日夜十一時……

幹部聯名電縣，請准將本區應得積谷提出公賑，以甦民困，而維社會秩序安寧，并分電旅外人士報告災情，請捐輸救濟災民云。

【澄海訊】本縣日來天雨滂沱，江流泛濫，圍堤潰決，在在堪虞，縣警局爲防範計，特飭堤圍附近各鄉保應即準備補塞器材，及組織搶救人工，隨時梭巡，萬一堤圍決口，應即馳赴搶救，並飛報該局設法援助，以保安全，各警察所所長，各鄉鎮長切實遵照，督各鄉防範，並派員分區督促云。

潤被水沖潰丈餘，村民發覺，鳴鑼呼救，由巷埠警察所開警所長夜闌會同內外龍鄉長副陳世芸，陳家，張漢松，董陳圖輔，及商會太和善堂等，統率民工社稍友等，集杉木麻袋，馳赴搶救，莫奈水勢澎湃，無法堵塞，任其崩陷，洪水所至，澄巷各村，變成澤國，田園淹沒，損失慘重，八日早梅溪海揭之交，堤段發生塌穴一處，傷害二處，勢甚危殆，幸得早覺，鄉警民工合力填塞，始化險爲夷，當各處防發生險象時，珠江水利局油頭辦事處派林工程師禮棠，督鄉長陳秋澄，南蒞鄉協助搶修，並親率民工數十提至樵七都基圍自寂然，未見派員前來，亦抹椿木以備臨時搶修，聞韓江工程隊有奉，昨九日珠江水利局油頭辦事處黃主任國樑，亦鑒於小長橋堤崩陷，浸害汀巷一帶田園，特同士紳陳友非等，親至該處踏勘，雲等設法搶修，又連日米價，因受堤陷影響，飛漲，米每斗三萬八千元，市面發生米荒，貧民叫苦連天，鄉……

【潮陽訊】邇來天雨纏綿，迄今已歷十餘天，未稍間斷，來往商旅貨運，遭受阻梗，且天雨既久，一般陳舊房屋，遭受浸倒塌者，叠有所聞，某家，杏興議鄉郭厝巷姚社陳廷家牆圍西門中水家，皆受倒塌，幸未傷人，本城平西鄉通華陽鄉公路，於敵人佔踞時，強徵民工任意開築，對水道通流全不顧及，一遇大雨，兩旁農田受害匪鮮，尤有甚者新舖宮前一帶接近山麓水勢由山傾瀉，該處田岸受崩壞，損失甚大。

善救署積極準備急振

【中央社訊】連日淫雨爲災，惠陽及三角洲一帶地區，均告泛濫，慘不忍覩，善救分署署長李應林迭據各方情報極感關懷，雖以直接救濟早經奉令停止，及該署結束在即，然此次災情慘重，不能漠視，除撥米急振外，特派謝瓊孫負責南番東增順一帶，黃佩倫負責惠陽一帶急振事宜，聞已擬定辦法，於下星期一日署務會議決定，即行舉辦，現經加……

婦女爭取選舉名額
昨赴省市黨部省市府請願 各機關主管均表樂意協助

【中央社訊】昨十四日，廣東省市婦女團體代表鄧蕙芳，伍智梅，王孝英，陳素貞，鄧婉珍，劉嘉彤，彭慧妍，李志文，徐蕙儀，陳慕珍，梁麗清，張雪帆，何巧生，陳璋音，陳致一，周志楨，婦運會，分別前赴省黨部，省政府，市政府，市黨部等，集中省黨部請求規定本省縣市參議員婦女名額佔百分之十，並請求婦女選票單獨計算，對請求各點，表示本黨爲達到婦女參政之目的，省黨部由余主委親自接見，省政府由監主任秘書代表接見，各代表申述請求各點後，答稱：所有憲法規定條文，本府必定遵行，並極注重，所請協助，自當飭各縣辦理，旋到市府，歐陽市長接見，笑容可掬，對各代表熱情服務黨國工作，多加鼓勵，並謂：對此深有歷史性之婦女運動，隨時願意幫忙，希望各位努力共同選舉，自己亦要努力，爭取民衆，以求獲得選舉勝利，本人在席之二十餘個單位代表，自我介紹姓名及單位，表示選舉進行，須與各區副區長密切聯絡，同時婦女本身，亦要意志集中，相信凡我本黨同志，必樂助婦運成功云，請願後，各代表赴西園酒家舉行選舉輔導會委員會議。

良鑿圍告急

【中央社訊】地跨南三兩縣之良鑿圍，由南海四區之師山以至三水縣屬之黃所屬凡七十五鄉，人口面積四萬餘，素稱廣東四大圍之一，自乙卯年（即民國四年）曾一度崩缺，本市西關一帶亦蒙巨災，故當地向有圍董會之設，月來霪雨連綿，西北江水源源湧至，該地首當其衝，圍外所與唇齒相關之沙拗廣狄等圍，已先後崩缺，雖屋田園盡被水淹，據民遏野聞訊，該圍當事長鄧荃生，刻更發覺該圍被敵人佔據時，之某一部，已掘戰壕，親往視察，沿蟻穴傾陷，乃于極深，危在旦夕，昨日趕往西南定購木……

【永勝社訊】善救分署現已選據東西北江潦水爲災，農生田園洲灌失收，各地災民嗷嗷待哺，紛請救濟前來，該會除分別派員前赴實地調查外，並擬將存倉濟米一千五百噸撥出，擬辦災區急振，俟提出會議決定，即可分別撥配，湖後，運東江惠博石龍，西北江英德高明都城，三水各縣府，負責辦理急振，以惠災黎。

戰犯近藤新八 昨續公審
另一批定日間宣判

【愛塞社訊】行轅軍事法庭，昨（十四）日仍繼續公審戰犯近藤新八（日本一三〇師團長），該犯仍狡猾其於民卅三至卅四年間駐油頭，潮安，澄海，潮陽，恩平，台山，新會等地搶劫稻禾，強姦婦女，焚燬屋宇，殺害平民等暴行。又：戰犯田島信雄小西三郎，松本武，（憲兵曹長）越智與利通，平野彰三，福富正，田中信雄，後藤則吉，增山喜平，武富勇等十名被告殺人酷刑槍等罪，前經軍事法庭公審終結，定日間宣判。

蘆荻圍又崩缺

移搬百餘，以備搶救之用，並經發出快郵代電，分送省府，善救著，水利局，南海同鄉會等機關呼籲，各有關當局及返省分竭急請救濟。

【南海縣第四區蘆荻圍，於本月十日晚八時，圍內田園水深丈餘，崩決，盡成澤國，災民待救者三千餘人，該圍圍董會暨災民昨電各方籲請救濟。

西樵一帶 潦水泛濫

【中央社訊】南海西樵一帶禾田，盡淹，大良，蜆崗，有崩缺後，水勢漲急，不獨牆面禾田水深沒頂，即鄉村屋宇亦淹至門楣，地方居民無家可歸，露宿山頭，狀甚淒慘，各鄉連日紛紛報告，同人鄉公益會籲請救濟，該會理事長謝永華，陳大年，即席召開執監會議，決兩項：（一）向省港澳，金山，南洋，上海各埠同鄉勸捐，（二）向善後救濟會接洽救濟辦法。

鬱南西潦成災 災民籲請救濟

【永勝社訊】本縣月來大雨傾盆，西潦暴漲，因地方接近廣西梧州，西水倒下，首當其衝，距城十里地方及所屬之都城羅旁，南江口，連灘各處基圍，亦遭崩缺，所有田園一片汪洋，已成澤國，屋宇被浸至末頂，人民流離失所，居食無依，慘不忍睹，前十三日有大多數災民，以多不食，群向縣參議會，縣政府縣黨部籲請設法救濟，俾渡過危機云。

容奇 堤圍崩缺

順德容奇，西江下游地處，連日潦漲，堤圍崩陷，農作大受損失，容奇農會雖已發動防汛搶險堵口修堤工作，奈該鎮面積三萬八千餘畝，圍壆長凡三十四里餘，缺漏甚多，工程浩大，更加之天雨水急，致該圍壆一部沖崩，禾田桑基魚塘多被淹沒，頭市等地均受水侵，壆通斷阻，現容奇鎮農會已動員男會員千餘人，日夜工作，極力搶救堵塞，并派員日夕監督巡視，物力有限，地方人士亟盼當局迅予以救濟，則災情當可減少，本年早禾雖已失收，晚造仍有希望。

石龍洪潦成災 商會乘艇散振

【中心社東莞訊】本鎮近因東潦成災，一片汪洋，稍低地域幾沒門楣，街頭巷尾，現時水深及胸，中山路上交通只賴小艇，居民啟徹，一般赤貧災民，雨中露宿於屋頂，暴露待救，爲近數十年來所罕見之水災，現當地慈善機關，協同商會各職員，連日均乘小艇分區出發派粥救濟，但僅約半飽，倘非根本救濟，誠恐數千生靈，將爲餓殍之鬼，盼望當局從速設法救濟，以拯災黎。

關於馬鞍圍堤沖塌事 省府發言人發表談話

【本市訊】據省府發言人稱：一月以來，天雨連綿，山洪暴發，各江圍堤亦告崩塌，惠陽馬鞍堤未凌過堤面，而致沖塌，本市某報十四日在該報發表「冷語」，冷嘲熱諷，對是項工程，因須在雨季之前趕築完竣，以長達三十餘公里之堤圍，該工程於去年十二月興築，五個月之時間築成，又無機器及充分材料，僅以人工挑土建成，其工程之不能合理想，自係事實，該工程大部市告完竣，適遇廿年來所未有之洪水，各江舊堤及該處新堤之均多崩決，勢所難免，省府對於此事殊爲遺憾，惟對於今後水利工程，仍照原定計劃進行，希望作言論界根據事實，勿因馬鞍圍堤部份之崩塌而動搖民衆對於水利工程之信心。

社團消息

△建築公會於昨（十四）日晚舉行同業聚餐聯歡，即席提出多項問題討論：（一）關於各會員所繳納營業稅前辦法，請求按照迅速辦理。（二）請求工務局對會員領照建築公會聯合會成立典禮。（三）派員晉京參加全國合作社，以發展生產建築材料。（四）組織

△牛皮鞋料公會，議決定今（十五）日在洞天二樓舉行會員大會，並選理監事缺額二人。

△牛肉業工會，定明（十六）一時假一景酒家舉行會員大會，決定二十日假一景酒家舉行成立，并選舉理監事，是日全市工作休業一天。

△本市進出口商人以當局規定進口貨物不准在本市轉運他處，致鄰省商人不敢來市辦運，特定明（十六）日召集各出入口商店負責人舉行座談會，研討一切補救辦法。

△國十同業公會昨舉行理監事聯會。友，義：（一）各商公會理監事未屆改選時，有職者已達半數時，應另行選舉。（二）商公會現任理監事，不能依法如期完成改選時，即不得繼續行使職權。又：各重要業公司行號工廠不加入工會之處分，應依同業公會法第四十二條，工商業同業公會法第四十一條，輸出業同業公會法第四十五條之規定辦法。

省漁代會 昨日開幕
今工作報告及審查提案

【專訊】省漁會聯合會二次代表大會，昨（十四）日假省參議會舉行，清晨先齊赴黃花崗致祭七十二烈士，十一時舉行開幕典禮，出席四十三個單位代表七十三人，到觀禮長官來賓有省參議會林議長翼中，省黨部余主任委員俊賢，省農林處劉處長禹輪，省社會處主任秘書黃俊人等二十餘人，由凌維素主席領導如儀行禮，並致開會詞，略稱：大會目的凡四：一，檢討既往策勵將來，二，促請政府建設漁業，發展海事，三，發展民族健康，以達成漁民參政，團結漁民力量，四，爭取漁民利益，抗外人侵佔我漁業利益。隨即余俊賢，林翼中等先後致詞，咸致勸勉，期望該會前途，至十二時許散會，下午四時，舉行預備會議，推定各項提案審查及大會宣言起草等各組委員，今日程序爲工作報告及審查提案。（會）

粵青黨 活動情形

【專訊】各地政黨活動，已漸見公開，現記者爲明瞭中國青年黨在粵活動情形，特走訪該黨廣東省黨部主任委員池在菁先生，據談稱：青年黨在廣東活動，於民十四年已開始，惟因過去主張反對聯俄容共，反對一黨專政，不能見容於國民黨，故二十年來一切活動，祗好秘密進行，社會人士知者甚少，現在青年黨地位，已經國民政府承認爲合法政黨，且已派人參加了政府之組織，各項活動之必要，不但已無秘密之必要，而且雖欲不公開亦不可能矣，又本黨組織，分中央各省縣市各級黨部，全國黨員約四十萬人，以四川省佔最多數，約達十萬人，廣東省黨部轄下，有廿七個縣市黨部（縣市名稱暫不欲發表），共有黨員約萬人，百分之八十屬知識青年及公教人員，在各級黨部之下，設置中國青年團，青年入黨者必先令加入青年團，施以相當訓練，經審核合格，方准入黨爲正式黨員，本省黨部目前活動重心，側重兩點：（一）擴大黨的組織，尤特別着重向社會中層（小資產階級）吸收黨員。（二）力爭地方政權早日開放，對於政黨競爭，渠認爲政黨之主要企圖，不外乎要求爭取得政權，與實行本黨政治主張，青年黨建黨之目標，一對外則爲爭取國家的統一與獨立，對內則爲爭取人民的自由與平等，此二目的，若能以和平的手段取得，則不惜以任何代價爭取和平；苟不能以和平的手段取得，則亦不惜任何代價以從事革命。」現在，國民黨已結束一黨專政，容許各黨派參加政府，站在青年黨立場，認爲爭取政權比出之於「議場」「議場」之爭取，容易，故對於政權之爭取，極力反對以武力方式，而主張以和平方式云。（會）

民社黨籌委會 昨招待新聞界

【本市訊】中國民主社會黨廣東省黨部籌備主任委員林正瑄暨副主任委員林正偉昨（十四）日正午假座哥倫布餐室，招待本市新聞界，到各報及通訊社記者百餘人，林氏在致詞中闡述該黨歷史，政治主張，及與中國國民黨之關係，並稱「民社黨在目前，當然是在野唯一的大政黨，是中國民黨，國民政治……過去推翻滿清，建立民國，打倒軍閥，抗戰中，都建造偉大的功績，在中國的政治史上，本黨將是不朽的，與國民黨，共同爲實現民主政治而努力奮鬥」，最後林氏並謂：該黨已公開推動黨務，在本省各縣市將來在各縣成立黨部云。二時完散會。

生雨項糾紛 機縫業勞資

【專訊】機縫業內部工人百餘人，因要求加薪未遂，十三（十四）日已開始停工，昨（十四）日勞資雙方人員，仍堅持原狀，工人要求照原新加百份之百，資方只答應加百分之五十，刻正聽候主管當局之調處。又：該業女服部勞資協約，目前原已訂妥，但商方以所定工價過高，常將部份件工交出街外縫工承造，致各店內散工無工可做，工會認爲資方此舉實有意不遵協約，現已向該業同業公會正式提出交涉。（會）

廣九鐵路 今增票價

【中央社訊】據中國旅行社消息：粵漢鐵路定明（十五）日起再度增價，頭等將爲二十六萬二千元，二等十萬〇八千元，三等五萬四千元，此項增價，乃由于國幣與港幣一元之比率核算。

郵差盜竊炭紙 同黨兩名落網

【專訊】廣州郵政管理局視察李識攀，昨（十四）日正午到太平分局，據該局報稱前郵差寄美國那金市航空掛號函多封，內有港炭紙被人拆竊案共四宗，茲悉該項炭紙係本局郵差胡凱強串同陸錫等，潛入仁濟西有興豬肉店東郭登担保，向十三行銘記昌銀號會計何會業經手，兌取現款，現胡陸兩郵差經緝獲，分局即派警按址將郭何兩名按址拘獲，轉解總局。

本月十六日上午九時，（夏令時間）在中山紀念堂召集廣東各界舉行總理廣州蒙難紀念大會。屆時各機關全體職員參加，各學校派學生五十人參加，特此通告。

右通告

本市各機關團體學校

華大藥廠 明日復業

【本市訊】上海大藥廠廣州分廠，現定於明（十六）日假十八甫舉行復業開幕典禮，并備價值五千萬元之贈品酬謝顧客，按該廠設於濠滘，規模宏大，垂十餘年，由醫界名宿溫泰雄先生主持，所聘藥師爲譚海夫，黃榮平，丘晨波等均爲藥界名流，所製藥品功效昭著，誠爲大衆之福音。

李少穆李子誦 昨已省釋

【中央社訊】建國日報總經理李少穆，總編輯李子誦，前因事被當局留訊，昨（十四）日下午六時已交保省釋。

法學分會 定期成立

【中央社訊】中華法學會廣州分會已籌備就緒，定七月一日開成立大會，暫以昌興街卅一號二樓爲臨時辦事處，凡各地會員及擬入會者須向該處登記云。

陳榮武接充 東圍警所長

【文化分社訊】東圍警察所長何昭明免職，改派陳榮武接充，何陳兩人均已接到命令，準日間交接。

去年各縣政費 政院准予追加

【專訊】粵省卅五年度追加各縣市經費三億八千二百七十二萬四千元，省府昨已奉行政院電知，已奉國防部核定，准予照付（將）

南海昨晨捕匪首 維立落網

【專訊】警探處據報有南石石灣一帶綁匪首羅立勤一名，卷入本市，欲圖活動，旋查得其匪住十八甫杜坊一號三樓，並攜有賍物一批，欲變賣，遂於昨（十四）日晨二時許派出探員將其逮捕返處，據供認在石灣一帶爲匪，此次來市係患病就醫，並無活動等語。

報兩分版 主持人抵穗

本報總社顧問……現主持本報海南版，該版自六一開版以來，業務進展甚速，銷路擴至各縣，地方面亦設處推銷，現該報應廣大讀者需要，續增出晚報，……與本報海南分社社長黃玉振昨聯袂由海口乘中航機抵穗，

李東星抵瓊

【海口十四日晚專電】李東星昨下午乘機抵海口，蔡專員勁軍到機場歡迎。

穗市點滴

△中大畢業考試委員會，定今（十四）日在中山先修班舉行教育碩士考試，該會昨定先舉行口試。（法）

△西南沙羣島物產展覽會，自十一日開幕以來，因觀衆異常踴躍，將原展覽三天之期延展至五天，截至……

△海港檢疫所最近公告發生鼠疫之港埠，有西貢，曼谷，新加坡，仰光，加爾各答，海防，有廣州，天津，台灣，香港，海口，昆明……等共十三處。凡來往各該港埠之旅客，機員等均應接受種痘注射。

△曲江縣長溫克威，昨抵省述職，并因環境關係，擬請調……

△時代廣播社全體音樂名家擔任節目。

△羅主席昨（十四）日偕同其夫人陳輝青，及丘秘書長譽等數人，前赴中山圖書館參觀陳樹人先生畫展。

△名畫家靳微天，思徵兄妹畫展日期，今日爲最後一天，決不展期。

△行轅以近來各學校，團體，社團多有未按規定擅製類似政府機關證章佩用，特分飭憲警執行取締。

△市農會及市商會昨爲新疆事件，特電蔣主席，請向蘇嚴重抗議。

△青年團菲律濱直屬區團設計主任委員兼菲律濱僑民鋒社主席李成之，暨委員關和章，日前歸國抵穗，擬於日內進謁當局長官，報告菲島僑情，同時關於僑務問題，有所請示。

△市各界慰勞國軍工作委員會，經商准海珠戲院，於廿一日晚義演名劇。

定今（十五）日下午七時閉幕，決不再展期。

南海虎倀林燕 判處無期徒刑

【勝利社訊】南海夏教鄉匪徒林燕（混名鷄毛燕）歷充佛山憲兵曹長大野茂密偵，無惡不作，光復後自知不容于人，潛於鄉間，前被拘獲，轉解高院辦理，昨判決無期徒刑，褫奪公權終身，財產除酌留家屬必需生活費外，全部沒收。

本省今年兵額 國防部已核定
各縣本月開始征兵

【專訊】本省湛油潢三市本年停止征兵，各縣則仍征召，改爲募集志願兵，本年本省兵額，關於已奉國防部核定，軍區共數字與去年度相差不遠，約爲九千餘名左右，惟其確數，軍區則未便公佈，至本省征兵期間，將在本月中下旬開始，軍區已分發各師管區令，已分發各師團區照。（市）

△婦人鄺盧氏，住南村新東約四號，十日晚九時許曾被匪多人行劫，詎昨日上午鄺氏出門，目覩有一男子坐於同街廿二號門口談話，乃喚警將其解返崇聖分局訊辦，據稱周堆，分局着其將同夥供出後始行訊辦。（社）

△行走北江綫之民船鍾榮燊號，昨日上午開返廣州詎有夥伴何晚，劉振等人在船聚賭，何連戰皆北乃欠下劉振賭賬二十餘萬元，劉向其追討被拒絕，乃將何之木箱搶去，內有現款及衣物約值數十萬元，何竟赴珠江分局投訴。（社）

△前省府接收漢奸李輔羣献產專員羅貫一，因被控在市橋處理該案有貪污情弊案，地院於昨（十四）日再提審。（法）

△昨（十四）日上午十時許，河南蒙聖分局段警在小港路拘獲橫行河南尾一帶二年以上，黨羽最多之慣匪陳德雄，化名溜口仔，（廿歲肇慶人）一名。（社）

△十三日，俗傳是「先覺山」真空祖師誕，善男信女，前往沙河茶亭附近祖師寺參拜者，每日約數萬人，神棍之流，大放謠言，從中魚利。

△男子周建華赴漢民分局爲造參事黃子信之私章名片信件等向黃委員文山，朱局長廣嶼等各騙港幣二百元案，昨地院判處徒刑一年。

△兩月前，上九路桃記棉花店慘殺案，會一案，兇手麥允誠業經就捕，各被告麥允誠自第一審判決後具狀上訴高院，請求減刑，高院經定明（十六）日下午作初度公審。

△男子張榮周於昨（十四）乘大吉普車經至文明路及文德路交界處，突向交通亭撞去，立將亭撞毀，局發乃將張及車帶局。（文）

△河南同福路德和北閘街七號地下昨晨被劫匪三人冒充警局人員，藉槍查戶口，住客溫徹即開門，三匪乃持械闖入分頭搜劫，計損失，約共值四百萬元。（社）

△小學教員梁偉萍誘姦十四齡女學生，被害人亦提起公訴，地檢處昨提起公訴，被告犯妨害風化偽造文書罪。

更正

方家駒昨來函稱：敬啟者，六月九日新聞報一則，刊載有涉及本人名者，關係事實被歹徒敲詐，非本人所知，故而委曲事實，不知意圖，報所載，本人除先行函達法院起訴外，希予更正云云。

江門水警 緝獲私鎢

【文化社江門訊】江門水警隊據報近有歹徒私運鎢鑛前往澳門，迄于前（十二）日上午在行走江澳綫之大安渡緝獲以鷄蛋偽裝之鎢鑛四籮，共一百八十餘斤，惟是時無人認領，只得連同該渡司理人一併帶隊訊問，訊畢，即飭其先行具結負責將付渡人查明歸案，乃將鎢鑛四籮先行解局。

汾江河面 紅船沉沒

【南海專訊】附禪張槎莊邊坊陳族，因酬功近僱落鄉班演劇，定十三夕頭枱開演，十三日正午戲船泊近中山橋，用纜綁於岸上大樹，僱挑夫將戲箱起卸約六七個後，戲船纜因水急忽然中斷，戲船突遭駭浪沖沉，戲服十三箱與船一併爲水沖去，戲主急僱小舟十只掉往下游找尋，至疊滘茶亭河面全部戲箱在河面載沉載浮，已全部拾回儎回中山橋步頭，幸當時船內戲班人員已上岸，故無溺斃人命之事，惟岸上老婦因覆舟時當身將船牽……

各地通訊

六邑指揮部 開平擒獲著匪

【文化社開平訊】二區上胶鄉龍溪沖聯盛里司徒活文住宅於日前被匪械劫，經呈局憲將匪緝，由行轅令飭縣府限期破案，查司徒活文住宅被劫乃匪周松煥所爲，即報告之六邑聯剿指揮部司徒指揮官，即派隊按址前往開捕，當即將該著匪擒獲。

中山潭洲各校 奉令更改校名

【天下分社訊】中山源潭洲自網鄉後，原日各學校名稱均不適用；縣府前派督學視導報由核定潭洲四沙鄉中心國民學校改爲潭洲鄉第一中心國民學校，上村保校改爲第二中山國民學校，原日南懋及嶺東小學改爲保校，至興中及漢喬二校已令飭取締。

廣增路一客車 又遭土匪截劫

（增城專訊）在廣增公路自行車權由新司承辦以來，護路隊經費發生問題，該護路隊長吳漢猷有辭職訊後，土匪即乘機蠢動，十三日下午又在李伯坳地方截劫由廣州開行之客車一輛，聞損失約在一千萬元以上。

鶴山普遍廣植 大量優良稻種

【文化社鶴山訊】省農林處稻作改良所新近到鶴分區運分，有晚造優良種子二十大綑粘等二千餘市斤，到縣分借龍埇門，鎮南，玉橋，越塘，綠洞，安平，昆東等鄉殷實農戶試種，查該穀種去年曾經在鶴試驗成績甚佳，縣參議員劉富文特在江門與該稻作分區主任商借給山廣植，以適應晚造播種。

老隆一夕數驚 劉副司令返興後

【大同社老隆訊】奸匪一度企圖侵擾本鎮未逞後，鎮民咸防禦力薄，商店紛紛停業，第六區保安副司令劉茂文，曾率隊數十名來隆返興，劉氏昨已拔隊離隆，本鎮人心又起浮動，風聲鶴唳，一夕數驚，糧價上漲無法遏止，四鄉奸匪到處誘脅居民加入匪群，又聞龍川參議員羅元英之父，在鶴市附近被匪擄去，迄今尚無下落消息。

順德縣長 視導碧江

【文化分社訊】順德縣長朱浩懷，十日乘海輪抵碧江，碧江中學開會歡迎，朱縣長對碧江環境衛生甚爲嘉許，翌日返大良。

南海小唐鄉 選出參議員

【南海專訊】小唐鄉於（十三）日舉行選舉縣參議員，結果李均埼當選，查李君歷任黨政工作，及從事新聞事業有年，此次獲選深慶得人。

新會三大頃圍 被匪持械斬葵

【文化社新會訊】縣屬外海鄉三六頃圍，向植葵樹，前日夜有匪徒八名潛入圍內斬葵，被該鄉自衛隊發覺，至夜深即追蹤，匪見勢不支，即向後逃，查三沙方面逃逸損失葵樹計五百餘株。